SALA DE LECTURA

PROLETARI DIN TOATE ȚĂRILE, UNIȚI-VĂ!

Steagul roșu

ANUL XXXI, Nr. 7 558 | VINERI, 22 FEBRUARIE 1974 | 4 PAGINI, 30 BANI

ORGAN AL COMITETULUI MUNICIPAL PETROȘANI AL P.C.R. ȘI AL CONSILIULUI POPULAR MUNICIPAL

Pentru realizarea cincinalului înainte de termen

Mobilizare plenară în fiecare colectiv

LA DECADA A DOUA

SUCCESE PREDOMINANTE, dar și restanțe transmise ultimei decade

Începînd de ieri, minerii Văii Jiului au pășit în ultima decadă a lunii februarie. Încheierea celei de a doua decade a lunii a consemnat un bilanț de ansamblu pozitiv, cele 3 810 tone de cărbune extrase suplimentar în această perioadă făcînd să crească la 8 464 tone depășirile de plan înregistrate de la începutul lunii, constituind o garanție serioasă în ceea ce privește rezultatele sfîrșitului de lună.

Există și alte motive de satisfacție. E suficient să consemnăm faptul că ritmicitatea a caracterizat în mai mare măsură activitatea de producție, ilustrînd eficiența aplicării consecvente a măsurilor tehnico-organizatorice menite să conducă la normalizarea producției în toate compartimentele sale. Ritmicitatea a însemnat realizarea zilnică, pe toată durata decadei, a sarcinilor de plan la nivelul bazinului și în cadrul minelor Vulcan și Uricani, care nu întîmplător se situează în fruntea clasamentului hărniciei. Notăm, de asemenea, confirmarea rezultatelor anterioare bune de către colectivele minelor Aninoasa, Dilja și Lupeni și, în mod deosebit, îmbunătățirile evidente care nu au întîrziat să apară în activitatea de producție a minei Petrila, ilustrate de depășirile substanțiale ale sarcinilor de plan.

Îmbunătățirile înregistrate în domeniul organizării producției sînt confirmate și în această perioadă de nivelele ridicate ale productivității muncii care s-au apropiat, și nu în rare cazuri au depășit valoarea de 2 tone pe post.

Exploatările miniere Lonea și Paroșeni sînt singurele care nu au reușit să-și onoreze integral obligațiile de plan, înregistrînd în ziua de 20 februarie realizări de numai 98,7, respectiv, 96,6 la sută. Cele două mine au avut evoluții diferite în cursul decadei, mina Lonea recuperînd peste 1 800 de tone din restanța inițială, în timp ce la Paroșeni minusul a fost creat în exclusivitate în intervalul ultimelor zece zile. Cauzele acestei situații necorespunzătoare? Nu vom insista asupra lor întrucît ele au format obiectul unor analize recente, dar vom consemna faptul că în esență ele se reduc la același element comun: lipsa liniei de front. Or, acest motiv nu poate, nu trebuie să beneficieze de circumstanțe atenuante. Fie că este vorba de experimentarea unor instalații noi, fie de trecerea de la o zonă de exploatare la alta, situația putea fi prevăzută, și în consecință, putea fi evitată.

COMENTATOR

(Continuare în pag. a 2-a)

Situația realizării planului

E. M. Lonea	98,7 la sută
E. M. Petrila	102,6 la sută
E. M. Dîlja	103,0 la sută
E. M. Aninoasa	103,3 la sută
E. M. Vulcan	105,7 la sută
E. M. Paroșeni	96,6 la sută
E. M. Lupeni	100,1 la sută
E. M. Uricani	104,8 la sută
Total Valea Jiului	101,8 la sută

Pregătirile — obiectiv prioritar

Realizărilor bune pe care le înregistrează în abataje minerii sectorului I al minei Petrila, le corespund succese asemănătoare la lucrările de pregătire a viitoarelor capacități de producție.

Încheierea primelor două decade ale lunii februarie consemnează îndeplinirea sarcinilor de plan în proporție de peste 105 la sută de către brigăzile conduse de Zoltan Micola și Carol Mistrianu, care execută pregătirea stratului 13 din blocul zero.

De asemenea ortacii brigadierului Gheorghe Zaharia au terminat cu două zile mai devreme față de termenul programat, executarea lucrărilor de atacare a abatajului 5 E, din stratul 3, contribuind astfel la creșterea liniei de front a sectorului.

Apropierea începerii exploatării stratelor subțiri, care necesită un volum sporit de lucrări de pregătiri, constituie motivul preocupării permanente a conducerii sectorului pentru executarea în ritm susținut a acestor genuri de lucrări.

Gheorghe Scorpie cu ortacii săi. O brigadă fruntașă, de la o mină fruntașă — Uricani.

În procesul educației prin muncă și pentru muncă a elevilor

Să sporească și mai mult funcția educativă a atelierului școală

Despre factorii care contribuie la buna desfășurare a activității tehnico-productive a elevilor s-a mai scris și lucrurile sînt îndeobște cunoscute. In cele ce urmează avem în vedere cîteva aspecte din activitatea și experiența atelierului Școlii generale nr. 2 din Petroșani.

— Activitățile tehnico-productive ce se desfășoară în cadrul orelor de practică ale elevilor — ne informa maistrul instructor **Horst Walter Zimmermann** — servesc exclusiv transpunerii în viață a măsurilor stabilite pentru modernizarea procesului de învățămînt prin introducerea noului în predarea lecțiilor la cele mai multe discipline din programa școlară. In prezent și în tot cursul trimestrului II, executăm în atelier întreaga dotare a laboratorului de fizică și chimie. Elevii confecționează în timpul orelor de practică mese, pupitre precum și instalațiile aferente acestui laborator, centralizarea comenzilor uzuale, acționarea automată a diferitelor instalații (ecran, tablou de lumini, tabloul periodic al elementelor, hărți documentare pentru orientarea școlară și profesională a elevilor etc.). Intregul inventar și mobilier al laboratorului va fi confecționat așadar, de elevii școlii, beneficiarii direcți ai lucrărilor executate în orele de practică.

Din discuțiile cu cei 16 elevi din prima grupă a clasei a VIII-a B, pe care i-am cunoscut în timpul orelor de practică, am reținut cîteva idei caracteristice pentru modul cum înțeleg ei activitatea în atelierul de practică.

Florin Pocșan și Nicolae Ivănuș: „Executăm operația de finisare a picioarelor pentru mesele cu care va fi dotat laboratorul. O masă are 30 de locuri de muncă. Practica în atelier îmi oferă posibilitatea să mă dezvolt, să-mi completez cunoștințele tehnice"; **Irina Pokol**: „Eu mă orientez mai mult spre problemele electrotehnice, căci noi, fetele ne putem integra mai ușor în producție ca viitoare bobinatoare sau în secția

Cornel HOGMAN

(Continuare în pag. a 3-a)

În pagina a 2-a:

● GAZETELE DE PERETE — forme vii, eficiente ale muncii politice de masă

● FIȘIER ECONOMIC

La mina Lupeni

RĂSPUNDERE, ANGAJARE, PARTICIPARE CREATOARE la soluționarea problemelor colectivului

Adunări generale ale oamenilor muncii

În nenumărate rînduri, aflîndu-ne în mijlocul reprezentanților minei Lupeni, am fost martorii unor analize profunde, lucide, făcute pe terenul atît de fertil al criticii și autocriticii principiale, analize al căror unic scop era acela al conjugării eforturilor colective în direcția îmbunătățirii activității generale, a perfecționării conducerii, organizării producției și a muncii pentru creșterea extracției de cărbune. O recentă analiză efectuată în același plan — adunarea generală a oamenilor muncii — a confirmat încă o dată tradiția statornicită la această mină, îndemnîndu-ne să redăm, pentru experiența altor colective, așa cum au fost aduse în discuție o seamă de probleme cu care se confruntă colectivul, cărora le caută soluționarea minerii, inginerii, tehnicienii acestei unități economice.

Timp de cîteva ore adunarea generală a oamenilor muncii și comitetul oamenilor muncii s-au aflat „față în față". Comitetul a raportat despre munca desfășurată pe parcursul anului 1973. Adunarea generală și-a exercitat controlul asupra activității comitetului. Desigur, termenul folosit — „față în față" — este, oarecum, impropriu, dar nu pentru că între cele două organisme instituționalizate ar fi lipsit confruntarea, ci pentru că această confruntare a fost de natura căutărilor celor mai responsabile. Inmănunchindu-se, pentru cele cîteva ore ale dezbaterilor, într-un efort comun, într-o manifestare plenară a rolului conducător al maselor. A fost vorba, deci, de o confruntare de pe aceleași poziții — ale proprietarului și producătorului bunurilor materiale — îndreptată spre același scop — eliminarea neajunsurilor, perfecționarea activității viitoare.

Dacă despre darea de seamă prezentată în fața adunării de președintele comitetului oamenilor muncii, ing. Vasile Ciriperu, vom spune că a captat în întregime atenția celor de față și a stîrnit interesul cuvenit, am spus, poate, totul. Din remarca noastră vrem să se înțeleagă că nu a ocolit lipsurile colectivului, nu a trecut cu vederea neajunsurile unor sectoare, compartimente, sau ale conducerii operative. Cu alte cuvinte, pe tonul criticii și autocriticii exigente, constructive, principiale, au fost spuse lucrurilor pe nume, stimulînd discuțiile care aveau să urmeze. Cît privește aceste discuții, pe marginea lor nu ne este suficientă o remarcă generală. Ele au prilejuit adîncirea analizei începută de darea de seamă, reliefarea

Ion MUSTAȚĂ

(Continuare în pag. a 2-a)

Încheierea vizitei președintelui NICOLAE CEAUȘESCU în Republica Irak

Sosirea în Capitală

Tovarășul Nicolae Ceaușescu, secretar general al Partidului Comunist Român, președintele Consiliului de Stat al Republicii Socialiste România, s-a înapoiat, joi după-amiază, în Capitală, după vizita fructuoasă întreprinsă în Libia, Liban, Siria și Irak — eveniment politic de majoră importanță pentru dezvoltarea relațiilor de prietenie și solidaritate cu aceste țări și care a adus o contribuție de seamă la promovarea cursului nou în viața internațională spre destindere și înțelegere între state, la cauza păcii și colaborării între popoare.

In vizitele oficiale de prietenie efectuate în cele patru țări arabe, șeful statului român a fost însoțit de tovarășii Cornel Burtică, membru supleant al Comitetului Executiv, secretar al C.C. al P.C.R., Ion Pățan, vicepreședinte al Consiliului de Miniștri, ministrul comerțului exterior, George Macovescu, ministrul afacerilor externe, de consilieri și experți.

Cetățeni ai Capitalei au făcut o entuziastă primire tovarășului Nicolae Ceaușescu, la întoarcerea în patrie. Ei i-au adresat un fierbinte „Bine ați venit", i-au exprimat, cu însuflețire, sentimentele de adeziune și aprobare deplină, de unanimă satisfacție și mîndrie patriotică față de această rodnică vizită, moment însemnat în politica externă a României socialiste strălucită solie a prieteniei, solidarității și colaborării internaționale. Mulți dintre oamenii muncii purtau portrete ale secretarului general al partidului, pancarte pe care se puteau citi urările izvorîte din inimă: „Ceaușescu — P.C.R.", „Ceaușescu și poporul" „Să ne trăiți ani mulți și fericiți, iubite tovarășe secretar general" „Trăiască Partidul Comunist Român, în frunte cu secretarul său general, tovarășul Nicolae Ceaușescu". „Trăiască Partidul Comunist Român, continuatorul celor mai înalte tradiții revoluționare ale clasei muncitoare, ale poporului român".

(Continuare în pag. a 4-a)

Plecarea din Bagdad

Joi dimineața, s-a încheiat vizita oficială de prietenie în Irak, a tovarășului Nicolae Ceaușescu, secretar general al Partidului Comunist Român, președintele Consiliului de Stat al Republicii Socialiste România.

La Palatul Bagdad, reședința din timpul vizitei a conducătorului partidului și statului nostru, a sosit, pentru a-l saluta încă o dată înainte de plecare, președintele Republicii Irak, Ahmed Hassan Al-Bakr. Cei doi șefi de stat au o scurtă convorbire, după care se îndreaptă împreună spre aeroport.

De-a lungul traseului, cetățenii Bagdadului care l-au întîmpinat cu atîta căldură pe tovarășul Nicolae Ceaușescu încă din momentul sosirii, bucurîndu-se din inimă cînd l-au întîlnit, în mijlocul lor, pe marele bulevard Harun Al Rașid, au ținut să-și ia rămas bun de la oaspetele de onoare al țării lor, aplaudînd și aclamînd, făcînd semne prietenești.

Pe aeroport erau prezenți pentru a-l saluta pe președintele Nicolae Ceaușescu dr. Izzal Mustafa, ministrul sănătății, Taha Al Jazrawi, ministrul industriei, membri ai Consiliului Comandamentului Revoluției, Hikmat Al Azzawi, ministrul economiei, Saadun Hammadi, ministrul petrolului și mineralelor, Ishan Shirzad, ministrul municipalității, Mohsen Dezai, ministrul construcțiilor și locuințelor, Hesham Al-Shawi, ministru ad-interim al afacerilor externe, Nehad Fakhri Al-Khaffa, ministrul transporturilor, Jamil Addad, guvernatorul Bagdadului, Ibrahim Mohamed Ismail, primarul capitalei irakiene, generali și ofițeri superiori.

Sînt prezenți, de asemenea,

(Continuare în pag. a 4-a)

În pagina a 4-a:

Comunicat

CU PRIVIRE LA VIZITA ÎN REPUBLICA IRAK A SECRETARULUI GENERAL AL PARTIDULUI COMUNIST ROMÂN, PREȘEDINTELE CONSILIULUI DE STAT AL REPUBLICII SOCIALISTE ROMÂNIA, TOVARĂȘUL NICOLAE CEAUȘESCU

MESAJUL

președintelui Consiliului de Stat al Republicii Socialiste România, Nicolae Ceaușescu, adresat Conferinței țărilor islamice de la Lahore — Pakistan

Am deosebita plăcere de a transmite salutul meu cordial șefilor de state și guverne, celorlalți reprezentanți la Conferința țărilor islamice și de a ura totodată succes deplin lucrărilor acestei importante reuniuni internaționale.

Conferința dumneavoastră se desfășoară în condițiile în care pe plan internațional au loc profunde transformări politice și sociale, se produc mutații de însemnătate istorică, se afirmă forțe noi, iar problemele care se ivesc reclamă abordări și rezolvări pe o bază nouă, pornind de la principiul deplinei egalități în drepturi a tuturor popoarelor și statelor. Cursul evenimentelor internaționale confirmă creșterea în amploare și intensitate a luptei popoarelor împotriva vechii politici de dominație și dictat, a imperialismului, colonialismului și neocolonialismului, pentru instaurarea unor raporturi noi între state, bazate pe principiile egalității în drepturi și respectului reciproc, independenței și suveranității naționale, neamestecului în treburile interne, nefolosirii forței sau amenințării cu forța, dreptului fiecărui popor de a-și hotărî de-sine-stătător soarta. Dimensiunea și profunzimea problemelor care afectează destinele întregii omeniri, caracterul indivizibil al păcii și securității internaționale scot în evidență cu putere rolul pe care sînt chemate să-l joace toate statele, indiferent de mărime, potențial, nivel de dezvoltare, sistem social sau convingeri filozofice sau religioase, în lumea contemporană, importanța vitală a contribuției lor active în determinarea unor soluții conforme cu interesele tuturor popoarelor. Îmi exprim speranța că conferința dumneavoastră, la care participă un mare număr de state, va aborda probleme contemporane pornind

NICOLAE CEAUȘESCU
Președintele Consiliului de Stat
al Republicii Socialiste România

(Continuare în pag. a 4-a)

Într-un bloc nou, după mutarea locatarilor

Lipsurile supără, dar nu pe cei răspunzători

Blocul turn G 2 din str. Unirii, nr. 34, cartierul Aeroport — Petroșani a fost dat în folosință în ultima decadă a anului trecut. Au fost emise repartițiile și locatarii au intrat, rînd pe rînd, în posesia... cheilor apartamentelor. Pînă aici, totul e bine! Surprizele încep să apară, însă, fără prea multă întîrziere. Liftul se dovedește de la început un... pur obiect de inventar imobil, inutilizabil; caloriferele, îndeosebi la ultimele două etaje, funcționează cu intermitențe deranjante; de apă caldă nu a beneficiat, pînă în prezent, absolut nici un locatar al blocului!!! Prima scrisoare, în care ne-au fost semnalate aceste supărătoare lipsuri ale blocului nr. 34 (semnată de cinci locatari), conținea, în afara unor detalii peste care trecem, și cîteva întrebări cu „țintă" precisă: cei ce au decis darea în folosință a blocului. Aceleași reproșuri, la modul imperativ, au mai fost exprimate și în alte scrisori ulterioare, cărora li s-au adăugat și cîteva telefoane... Am pornit la investigarea „cazului". Mai întîi, însă, să vedem care e situația actuală în fapt, la fața locului...

„Cale de acces (să n-o numim alee) spre bloc nu există. Urmăm poteca improvizată de locatari și ajungem la scară. Ne întîmpină Ecaterina Ghiarma (ap. 33): „Bine că ați venit! Așa e! Nu avem deloc apă caldă. Măcar o dată pe săptămînă de-ar fi și tot ar fi bine". Urcăm la etajul 9. Pe parcurs ni se confirmă și o altă observație cuprinsă în scrisorile primite: la mai multe nivele (în fața apartamentelor nr. 30, 39, 45, 51 și 63) ard becurile, ziua în amiaza mare! Locul tuturor comutatoarelor de pe holurile etajelor a fost luat de... orificii deschise, cu capete de fire ieșite în afară. Cine le-a distrus? Nu se știe... Sunăm la apartamentele nr. 55, 56 și 57. Nu ne răspunde nimeni. În sfîrșit, la apartamentul nr. 59, ne întîmpină locatarul **Ion Popa**, miner la E. M. Dilja. S-a mutat aici în 25 decembrie anul trecut. De atunci și pînă acum: „apă caldă n-am văzut; apă rece avem doar de 2—3 ori pe săptămînă, mai mult sîmbătă: caloriferul doar un pic dimineața e călduț. Cînd am reclamat la centrală, am primit căldură, dar n-avem timp să mergem mereu cu jalbe și rugăminți". Tînăra familie de la ap. 58 (Victor Sandu) nu a stat în

V. TEODORESCU

(Continuare în pag. a 3-a)

Au aflat...

SPECTACOL PENTRU MUNCITORI

In cadrul concursului formațiilor teatrale și muzical coregrafice de amatori de la orașe și sate, căminul cultural de la Cîmpu lui Neag a prezentat zilele trecute la clubul din Paroșeni un spectacol artistic. In program: reprezentarea piesei „Scara în fața cerului" de G. GENONI, brigada artistică de agitație, dansuri populare, taraful soliști vocali și instrumentali.

ȘEDINȚA DE CENACLU

Azi, la ora 18, în sala bibliotecii Casei de cultură din Petroșani va avea loc o nouă ședință a cenaclului literar „Meșterul Manole". In acest cadru se va discuta despre folosirea neologismelor în creațiile literare ale unor poeți și prozatori români, despre romanul european și destinele umane. De asemenea, se va stabili participarea creatorilor locali la concursul de poezie din cadrul actualei ediții a festivalului „Cîntecul adîncului".

CONSFATUIRE

Comitetul de partid de la mina Lupeni a organizat, la sfîrșitul săptămînii trecute, o consfătuire cu secretarii organizațiilor de partid din exploatare. S-a dezbătut tema: „Căi și mijloace eficiente pentru creșterea rolului conducător al organizațiilor de partid în activitatea economică și social-politică".

Propunerile deosebit de interesante făcute de participanți au fost înregistrate pe bandă de magnetofon. Ele dovedesc că asemenea întîlniri sînt deosebit de fructuoase și duc la îmbunătățirea continuă a muncii de partid.

MĂRȚIȘOARE, MĂRȚIȘOARE...

Au sosit mărțișoarele! „Simbolurile primăverii" — de felurite tipuri, mărimi, culori și... prețuri — își așteaptă cumpărătorii în toate magazinele de specialitate ale I.C.S. Mărfuri industriale. După cum aflăm de la serviciul comercial al întreprinderii, în magazinele rețelei există nu mai puțin de 120 000 mărțișoare, în aproximativ 100 sortimente.

ARTICOLE DE PRIMAVARĂ

In rețeaua magazinelor de confecții ale I.C.S. Mărfuri industriale Petroșani a intrat — în întîmpinarea sezonului primăverii — o variantă gamă de pantaloni: pluș, cord, bluesjeans, tercot, doc, jerse, stofă, lungi sau scurți, pentru femei și fete, bărbați, adolescenți și copii. Aproximativ 3 000 perechi de pantaloni au fost livrați magazinelor.

NOU OBIECT CASNIC

In cadrul secției de mecanică fină a Cooperativei „Deservirea" din Lupeni a fost realizat un nou obiect casnic denumit „AROGRĂTAR". Este vorba de un nou obiect utilizat la prepararea mult apreciatelor grătare. „Arogrătarul" oferă avantajul că reține fumul și mirosul degajate în timpul preparării. El poate fi procurat prin magazinul de prezentare al cooperativei, situat în strada 6 August din localitate.

LA CERCUL DE MUZICA

De peste un deceniu, la cercul de muzică din cadrul clubului sindicatelor Lupeni, sub îndrumarea instructorului Iorgu Ciuciu, grupuri de tineri în vîrstă de 10—17 ani învață să descifreze notele muzicale și claviatura acordeonului. Mulți dintre elevii răbdătorului instructor au devenit membri ai formațiilor de muzică ușoară și populară. Dintre cei care frecventează cercul în acest an se remarcă îndeosebi Fănel Boca, Adrian Dudău și Tiberiu Columban.

...vă informăm

GAZETELE DE PERETE

forme vii, eficiente ale muncii politice de masă ÎN SPRIJINUL PRODUCȚIEI

— Însemnări pe marginea unui schimb de experiență —

Exigențe față de conținutul și prezentarea atractivă a fiecărei ediții

Consfătuirea organizată la E. M. Petrila pe tema „Gazetele de perete și satirice — mijloace importante ale muncii politice de masă în sprijinul realizării sarcinilor de producție" — a constituit un prilej de revitalizare a agitației vizuale, de generalizare a formelor prin care se pot exprima, în mod operativ, direct, opiniile critice și atitudinea intransigentă față de fenomenele negative care frînează pe alocuri, realizarea sarcinilor economice. Reunind într-o atmosferă laborioasă, creatoare, factorii politico-educaționali din cadrul exploatărilor miniere și ai altor unități economice din Valea Jiului, consfătuirea s-a remarcat printr-o pronunțată confruntare de opinii privind locul și rolul gazetelor de perete și satirice în contextul celorlalte forme și mijloace ale muncii politice de masă. Organizarea consfătuirii la E. M. Petrila a fost determinată de rezultatele obținute de comisia de propagandă de la această unitate în domeniul agitației vizuale, de succesele înregistrate cu prilejul unor concursuri între gazetele de perete și satirice.

Participanții la consfătuire au ascultat, pentru început, patru informări prezentate de tovarășii **Tiberiu Svoboda** (E. M. Petrila), **Dumitru Zamora** (E. M. Uricani), **Ion Sichitiu** (E. M. Aninoasa), **Mircea Suba** (E. M. Lupeni) care au scos în evidență rolul important al gazetelor de perete și satirice ca mijloace de influențare a conștiinței salariaților, de informare operativă a cititorilor, oferindu-le posibilitatea de a cunoaște faptele de muncă petrecute în cadrul întregii exploatări. A reținut mai mult atenția, informarea despre preocupările colectivului gazetei de perete „Minerul" de la E. M. Petrila, care constituie un exemplu de operativitate și eficiență în tratarea problemelor de producție ale minei. In aceeași măsură gazeta satirică „Piconul", de la aceeași exploatare, contribuie activ la îndreptarea unor lipsuri din activitatea colectivului.

In cuvîntul participanților la consfătuire s-au făcut numeroase referiri la modul de prezentare și conținutul caricaturilor ca și la necesitatea de a se urmări în permanență efectul articolelor și caricaturilor după publicarea lor. Colegiul de redacție de la E. M. Paroșeni — a arătat inginerul Stelian Vintilescu — utilizează forme noi în prezentarea aspectelor pozitive și negative, aplică simboluri sugestive (rachetă, melc etc.) pentru fiecare sector, în funcție de realizările obținute. Mulți vorbitori, printre care Ion Ulfăleanu, Avram Micu, Petru Găină ș. a. s-au referit la cerința operativității în prezentarea faptelor și folosirea caricaturii îndeosebi cînd colegiul de redacție își propune să contribuie la combaterea absențelor nemotivate. Nu trebuie să scoatem ediții de dragul lor, să ținem la festivism — preciza Eugen Strikberger — ci să avem întotdeauna în vedere cerințele concrete, politico-educative ale agitației.

Concluzionînd pe marginea consfătuirii, tovarășul **Dumitru Floca**, activist al comitetului județean de partid, a subliniat că la exploatările miniere din Valea Jiului s-au obținut rezultate bune în munca de propagandă și agitație. Gazetele de perete și satirice își aduc tot mai mult contribuția în mobilizarea brigăzilor la realizarea planului. Totuși, încă nu s-au realizat acele „punți intime" ale muncii politice de masă care trebuie să facă legătura cu oamenii. Există multe rețineri în abordarea faptelor și mai ales în folosirea criticii. Din această cauză rămîn foarte multe aspecte negative trecute cu vederea, nesancționate. Exemplul bun oferit de comisia de propagandă de la E. M. Petrila trebuie urmat și de celelalte comisii de la exploatările miniere. Aici, la Petrila, există o conlucrare strînsă între toți factorii de conducere la toate nivelele, fapt care asigură succesul gazetelor în rîndul cititorilor. De asemenea, a arătat vorbitorul, trebuie să se manifeste mai multă exigență în privința calității, conținutului, a formelor și mijloacelor de prezentare a gazetelor. Agitația vizuală trebuie să stea mereu în actualitatea sectoarelor, să fie în permanență un factor mobilizator, să militeze mai mult și mai convingător pentru realizarea exemplară a sarcinilor de plan. In felul acesta organele și organizațiile de partid din cadrul exploatărilor miniere vor contribui mai eficient la înlăturarea neajunsurilor ce se mai întîlnesc în organizarea producției și a muncii, la continua îmbunătățire a activității de producție.

H. CORNEL

Noutatea, mereu prezentă

In colectivele de redacție ale gazetelor de perete din cadrul exploatărilor miniere sînt cuprinși membri ai comitetelor de partid, de sindicat și U.T.C., ai comitetelor oamenilor muncii, muncitori, tehnicieni și ingineri din diferite sectoare de activitate. Avînd reale aptitudini gazetărești, fiind pasionați în tot ceea ce fac, membrii colectivelor de redacție, sesizează oportun tot ce este nou și merită să fie popularizat din viața sectoarelor și a brigăzilor de mineri. Iată cîteva exemple :

● Pentru tratarea problemelor într-o formă cît mai interesantă și atractivă colegiul de redacție al gazetei de perete „Minerul" de la E.M. Petrila a abandonat edițiile „clasice" bazate pe publicarea articolelor redactate pe foi mici care nu și-au dovedit eficiența. In prezent se redactează ediții de format mare care tratează o singură problemă, abordată din diferite unghiuri de vedere. Prin această metodă de prezentare se reușește dezbaterea problemelor în profunzime, cu participarea mai multor factori. In același timp, s-a renunțat la articolele scrise la mașină. Edițiile sînt realizate fiecare într-un stil și o grafică plăcută care atrage cititorii.

● La gazeta satirică „Piconul", de la aceeași mină, fiecare caricatură este însoțită de versuri incisive, cu adresă precisă. Majoritatea celor criticați s-au prezentat a doua sau a treia zi la comitetul de partid cerîndu-și scuze pentru faptele lor, solicitînd să fie ridicată caricatura de la gazetă și angajîndu-se că nu vor mai săvîrși asemenea fapte. Așa a fost cazul minerului Petru Tătar care a avut atitudini neprincipiale față de ortacii săi, a lui Constantin Negru, Petru Tudor, Elisabeta Ami, criticați pentru diferite abateri.

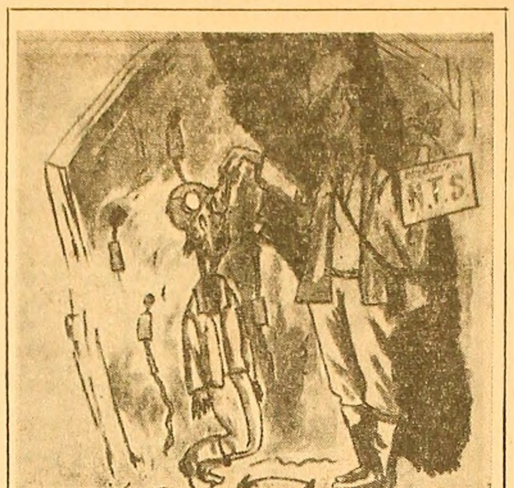

O nouă ediție a „Piconului".

● Colectivul de redacție al gazetei de perete de la mina Aninoasa manifestă o atenție deosebită față de noii angajați. In articolele publicate se tratează atitudinea șefilor de brigadă în raporturile cu subalternii, sînt criticate cu principialitate abaterile săvîrșite. In același timp, activitatea gazetei de perete se îmbină cu cea a „Televizorului" și a stației de amplificare, care transmit aspecte din cronica întrecerii socialiste, preluînd și popularizînd materialele expuse la gazeta de perete.

● Iată cîteva aspecte negative prinse în vîrful „Piconului" : sectorul IV al E.M. Petrila „La talcioc — Ce lipsește-n subteran lemnul, transportul și... tov. ing. Grăjdan !" Sectorul III — „Consecințe" : Ion Spătaru a provocat explozia unei baterii care l-a accidentat grav pe muncitorul Carol Csiszer ; „Atitudini" : paznicul Iosif Miclos de la poarta nr. 1 a fost găsit în stare de ebrietate în timpul serviciului. Așa înțelege să-și facă datoria ?

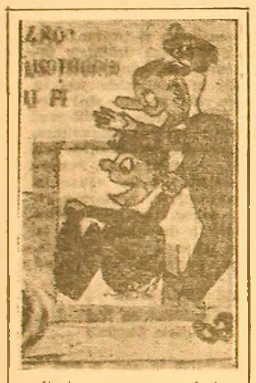

Caricatura — o modalitate de expresie cu multă aderență la public...

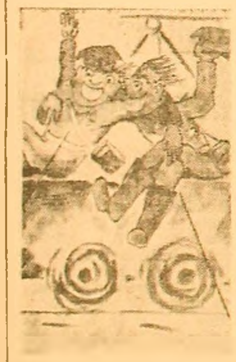

...mai ales cînd este realizată cu gust ca aceste două instantanee de la mina Vulcan.

O cerință permanentă :

Sondarea, cunoașterea vieții colectivului

In ultimii ani gazeta de perete „Minerul" de la E.M. Petrila a apărut cu multe ediții. Cercetîndu-le observăm de la început eforturile pentru abordarea unor tematici majore, de actualitate, cu un bogat conținut de idei și fapte. Enumerarea cîtorva este concludentă în acest sens : „Imbunătățirea activității de transport", „Să închidem robinetele risipei", „O mișcare care nu mișcă", „Imbunătățirea calității cărbunelui", „Stop risipei de energie și de combustibil", „Să îndeplinim exemplar sarcinile economice pe anul 1974", „Sectorul V poate realiza ritmic sarcinile de plan" și altele.

Multe din aceste ediții au fost realizate pe baza unor raiduri-anchetă prin testarea și imprimarea pe bandă de magnetofon a opiniilor factorilor răspunzători, chemați să contribuie la soluționarea neajunsurilor.

Prin modul de abordare a tematicii și caracterul concret al articolelor care au vizat deopotrivă experiența pozitivă dar și neajunsurile, gazeta noastră de perete se bucură de o bună reputație în cadrul exploatării.

Alături de gazeta „Minerul" care contribuie la impulsionarea activității economice, și gazeta satirică „Piconul" s-a impus ca o formă eficientă în educarea salariaților prin criticarea fenomenelor negative din activitatea unor colective de muncă. Trebuie să subliniem faptul că în colegiul de redacție al „Piconului" avem graficieni și textieri talentați, care știu să prindă în... vîrful ascuțit al creionului tot ce este negativ în activitatea economică, în comportamentul salariaților certați cu normele eticii socialiste.

In majoritatea situațiilor, agitatorii comentează cu salariații, faptele prezentate la gazeta satirică, arătînd consecințele ce decurg din ele atît pentru persoana respectivă cît și pentru colectivul de muncă.

Dacă în activitatea celor două gazete de la mina Petrila s-au înregistrat numeroase succese privind traducerea în viață a hotărîrilor Plenarei C.C. al P.C.R. din 3—5 noiembrie 1971, trebuie să recunoaștem că au existat și unele lipsuri. Nu întotdeauna am urmărit răspunsurile la semnalele critice ale gazetei, unele caricaturi au fost expuse prea mult timp pierzîndu-și în acest fel noutatea, efectul, iar, uneori, nu am fost suficient de operativi în prezentarea faptelor.

Comisia de propagandă a comitetului de partid al E.M. Petrila consideră de datoria sa să îndrume și în viitor cu mai mare răspundere colegiile de redacție ale celor două gazete de perete, spre intervenții utile și eficiente în mobilizarea colectivelor la realizarea sarcinilor de plan.

Tiberiu SVOBODA,
responsabil al comisiei de propagandă a comitetului de partid E.M. Petrila

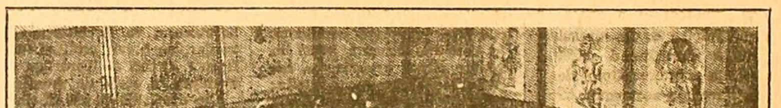

In dezbatere : Noile teme ale viitoarelor ediții ale gazetelor de perete.

FIȘIER ECONOMIC

Stimularea gîndirii tehnice creatoare

Una din condițiile asigurării unui înalt grad de eficiență tehnologiilor tot mai moderne introduse în subteran o constituie îmbunătățirea nivelului de pregătire profesională a cadrelor tehnico-inginerești și muncitorești. Pe această linie se înscrie și simpozionul desfășurat în cadrul minei Uricani cu tema „Aplicarea tehnologiilor noi în lucrările miniere, prin folosirea utilajelor cu acționare pneumatică și hidraulica". In cadrul primei părți a simpozionului, directorul tehnic adjunct cu probleme de dezvoltare, ing. Anton Bacu a prezentat o expunere, susținută de un bogat material ilustrat, axată pe tematica menționată, cu referiri la posibilitățile concrete de îmbunătățire a tehnologiilor de lucru din cadrul minei Uricani, îndeosebi în domeniul perforării și mecanizării complexe a lucrărilor de deschideri și pregătire. De asemenea prin intermediul unor proiecții de diapozitive, au fost prezentate aspecte ale fabricației de utilaj minier din cadrul unor firme specializate din străinătate.

Cei prezenți la simpozion — ingineri, tehnicieni, maiștri, mineri șefi de brigadă electricieni și lăcătuși — au făcut cu acest prilej un amplu schimb de experiență privind posibilitățile existente în direcția introducerii de noi utilaje în subteran, a îmbunătățirii condițiilor de exploatare a acestora în vederea creșterii productivității muncii și a impulsionării ritmului de execuție a viitoarelor capacități de producție ale minei.

Simpozionul, căruia buna organizare, participarea numeroasă, tematica de interes major i-au asigurat o reușită deplină, se înscrie în șirul de acțiuni inițiate de comisia inginerilor și tehnicienilor din cadrul minei Uricani a cărei activitate este orientată în direcția creșterii ponderii muncii de concepție tehnică în soluționarea problemelor tehnologice complexe ale întreprinderii.

Ilie COANDRAȘ
E. M. Uricani

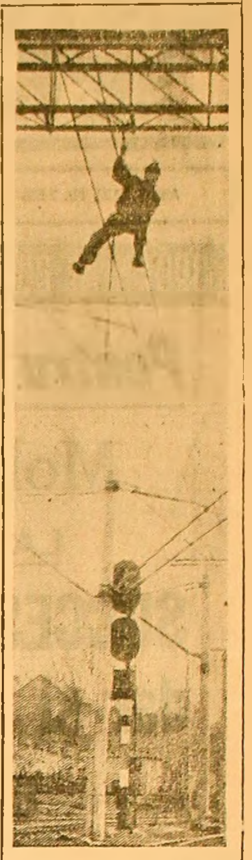

Lucrări aeriene la întreținerea liniei electrificate in stația C.F.R. Petroșani.

Preocupări perseverente pentru instruirea noilor angajați

Pe zi ce trece, calificarea superioară este considerată ca un factor important de creștere a productivității și a gradului de securitate a muncii. In aceste condiții apar întru totul justificate preocupările actuale de a se asigura viitoarelor cadre ale unităților miniere din Valea Jiului o pregătire cît mai bună încă din perioada efectuării instructajului care precede intrarea noilor angajați în subteran.

Existența celor două centre de instruire specializate pe lingă minele Dîlja și Vulcan și continua îmbunătățire a conținutului procesului de instruire, constituie premise importante ale viitoarei integrări profesionale a noilor salariați.

In sălile spațioase ale centrului de instruire de la Dîlja sînt expuse machete sugestive reprezentînd ansamblul lucrărilor de deschidere, pregătire și exploatare a stratelor groase și subțiri de înclinare mare. Alături de aceste machete sugestive realizate în condiții calitative deosebite sînt expuse perforatoare, ventilatoare, unelte specifice industriei miniere, materiale de propagandă pe linie de protecția muncii care toate la un loc contribuie la inițierea rapidă a noilor angajați în specificul muncii din subteran.

Horațiu BORCA,
E. M. Petrila

Cel mai scurt drum

Aproape zilnic (uneori chiar de două ori pe zi) unul (sau mai multe) autocamioane din dotarea Centrului de legume și fructe din Petroșani, face cîte o cursă de agrement, de genul celor intitulate „să ne cunoaștem localitatea, la volan". Iată cum, și în ce împrejurări :

GARAJUL acestor autovehicule se află în extremitatea nordică a orașului, la capătul străzii Clemenței. DEPOZITUL DE BENZINĂ care deservește autocamioanele este situat în partea opusă, la cealaltă extremitate a orașului, undeva pe strada Slătinoara. Dimineața înainte de a pleca în cursă (și uneori, mai către prînz) conducătorii auto se sfătuiesc cam așa : „Ia să mergem pînă la depozitul nostru, să vedem dacă are sau nu, benzină". Și, iată-i la drum.

Nu o singură dată s-a întîmplat ca depozitul despre care e vorba (tot al C.L.F.) să nu dispună de benzină. Cuminți, șoferii s-au întors înapoi, cu ultimii stropi de carburanți în rezervor, așteptînd pînă a doua zi. S-au întors, deci, la garaj, dar nu fără a înregistra o neadmisă risipă de benzină cu prilejul inutilelor curse, dus-întors, între garaj și depozit. Și distanța pe care se petrece micul agrement (cca. [illegible] km) nu e deloc de neglijat.

Intr-o anumită măsură, pentru această stare de lucruri ar fi de vină șoferii, pentru că nu se informează în prealabil asupra bunului mers al aprovizionării depozitului. Ar mai fi de vină și depozitul, pentru că nu se îngrijește să-i prevină pe șoferi în cazul epuizării stocului de benzină. Dar nu-i putem omite, nicidecum de pe lista vinovaților pe cei „principali" : conducerea unității, responsabilii cu transportul, cu aprovizionarea, care au găsit o modalitate atît de puțin practică, și deloc economică, de organizare a distribuirii benzinei și alimentării autovehiculelor pe această distanță între o extremitate (sudică) la alta (nordică) a orașului.

Cumva, totuși să recunoaștem, situația ar putea fi și mai dificilă. După cum știm între nord și sud „distanța" e mult mai mare, iar C.L.F. a ales, pe această distanță, un segment destul de scurt...

I. M.

Succese predominante

(Urmare din pag. 1)

Din partea conducerilor tehnice ale celor două mine există asigurări ferme că în ultima decadă a lunii se vor recupera restanțele iar planul va fi realizat în bune condițiuni. Rezultatele ultimei zile susțin aceste afirmații, însă indică și disponibilități organizatorice și de mobilizare care vor trebui valorificate integral.

Prin traducerea în viață a uneia din cerințele exprese ale activității tehnico-productive din acest an — impulsionarea ritmului de execuție a lucrărilor de pregătire și prin asigurarea caracterului previzional indispensabil activității de coordonare tehnică, vor trebui create capacități de producție de rezervă astfel încît linia de front să înceteze să mai fie o problemă care să influențeze negativ ritmicitatea producției de cărbune.

Pășind în ultima decadă a lunii februarie, colectivele de oameni ai muncii de la minele Văii Jiului trebuie să desfășoare o activitate susținută în vederea recuperării urgente a restanțelor care mai există prin generalizarea rezultatelor bune de pînă acum, astfel încît bilanțul de sfîrșit de lună să consemneze realizări dintre cele mai bune sub aspect cantitativ și calitativ. Adică, rezultate pe măsura adevăratului potențial uman și tehnic disponibil în cadrul tuturor unităților miniere din bazin !

Dorință de afirmare, hotărîre unanimă de a dezvolta succesele

Participarea activă a reprezentanților salariaților la lucrările adunării generale ce a avut loc de curînd la E.M. Paroșeni a conferit acesteia un caracter viu, dinamic.

Din discuțiile purtate de numeroși participanți a reieșit că o bună parte din neajunsurile și greutățile cu care mina a fost confruntată în a doua parte a anului 1973 au fost eliminate sau sînt în curs de rezolvare. Nu se mai ridică probleme ca : lipsa de previziune a conducerii sectoarelor, necorelarea între ieșirea unor abataje și intrarea în funcțiune calitatea nesatisfăcătoare a reparațiilor electromecanice și asigurarea unui control eficient din partea factorilor responsabili la toate nivelele. Se pune în mai mică măsură problema slabei organizări a lucrului la front, a stării de disciplină nesatisfăcătoare și a respectării timpului de muncă și a tehnologiilor de lucru. Este în curs de rezolvare și asigurarea funcționării continue a funicularului de steril, folosirea rațională a utilajelor din dotare, întreținerea lucrărilor miniere, curățirea vagonetelor.

Discuțiile au fost axate pe soluționarea problemelor de perspectivă. Vorbitorii au insistat, mai ales, pentru extinderea acordului global la toate genurile de lucrări (Andrei Șandor, șef de brigadă la pregătiri), realizarea planului anual de investiții în trei trimestre (ing. Ioan Beserman, șeful sectorului de investiții), orientarea lucrărilor de pregătiri în blocul VI stratul 15 (Nicolae Brutu, șef brigadă la abataje), mărirea vitezelor de avansare la lucrările de pregătiri prin introducerea mecanizării la tăiere și încărcare (ing. Gheorghe Marchiș, șef sector II), pregătirea și echiparea din timp a abatajelor ce urmează să intre în producție (Ioan Demeter, șef de brigadă la abataj), folosirea rațională și întreținerea corespunzătoare a complexelor de tăiere și susținere mecanizată (Vasile Băncilă, șef brigadă la abataje), extinderea fluxului de transport continuu pe benzi cu covor de cauciuc (Ștefan Pavlovschi, șef echipă montaj). Alți vorbitori, ca șefii de brigadă Vasile Cerceja, Alexandru Laszlo, maistrul Nicolae Bunea, artificerul Grigore Dumitrașcu sau inginerii Traian Avramescu și Ioan Vasilescu au ridicat în fața adunării problema economisirii de materiale, energie electrică, termică și pneumatică, și necesitatea îmbunătățirii calității lucrărilor miniere. Tov. Alexandru Cernita, inginer șef mecanic, remarca faptul că se acordă o atenție sporită la toate nivelele, organizării lucrului la abataje, lucrărilor de deschideri și pregătiri dar mai puțin ne-am preocupat de organizarea activității efectivelor de regie care reprezintă 73 la sută din salariații unității. Vorbitorul a propus și s-a angajat să extindă munca în acord global și la această categorie de salariați.

Angajamentele asumate, analiza responsabilă a problemelor abordate dovedesc dorința de afirmare a colectivului minei Paroșeni și mai ales optimismul și climatul sănătos de muncă ce s-a statornicit în ultima perioadă la această unitate.

Dorin GHEȚA

Răspundere, angajare, participare creatoare

(Urmare din pag. 1)

unor neajunsuri ivite în ultimul timp, cărora li s-au căutat, și în parte găsit, soluțiile chiar în timpul dezbaterilor, sesizarea unor lipsuri din alte domenii decît cel strict economic, luate imediat în atenția comitetului. Pe acest plan au fost evidențiate din nou **cunoașterea** profundă a stării **producției** de către salariați în fazele ei multiple și diverse, **experiența** izvorîtă din această cunoaștere, **capacitatea de gîndire** ca inestimabile bunuri de preț ale oricărui colectiv de muncă. Participanții la dezbateri au ridicat în fața comitetului oamenilor muncii o seamă de probleme, înțelegînd că nu așteaptă ca rezolvarea lor să vină de la sine, ci exprimîndu-și hotărîrea de a le rezolva. Așa se explică numeroasele angajamente asumate pe loc, de vorbitori, numeroasele chemări la întrecere lansate „pe plan intern", între brigăzile și sectoarele minei. Cu fiecare vorbitor care a urcat la pupitrul dezbaterilor, comitetul oamenilor muncii a cîștigat un plus de competență în rezolvarea problemelor minei, iar adunarea generală, colectivul acestei exploatări miniere cu o bogată tradiție, a înregistrat un plus de cîștig pe calea adîncirii, a aplicării creatoare a principiului muncii și conducerii colective.

Dar, iată pe scurt, cîteva din preocupările minei, cîteva din problemele luate în dezbatere. Primul vorbitor, minerul șef de brigadă **Vasile Rușitoru** s-a referit la necesitatea îmbunătățirii aprovizionării cu piese de schimb și cu lemn de calitate corespunzătoare. Sînt două probleme majore, în jurul cărora se discută mult. Dar vorbitorul a înțeles să sesizeze și alte aspecte, propunînd dotarea minei cu mai multe prese pentru îndreptarea armăturilor TH și recuperarea lor, în scopul economisirii lemnului. Minerii **Ioan Sălăjan, Ion Girea, Petre Constantin, Emil Kopandi**, mecanicul **Anton Duban** au adus în discuție, rînd pe rînd, probleme ale necesității creșterii dotării minei cu noi utilaje și instalații de susținere, dar și ale răspunderii și grijii față de aceste utilaje, ale datoriei de a le exploata corespunzător. Au fost, de asemenea, relevate cerințele înlocuirii unor utilaje cu o vădită uzură morală, ale organizării de schimburi de experiență cu minele care au obținut rezultate bune în introducerea și folosirea de utilaje noi și altele. Inginerii **Mircea Popescu, Grigore Popescu, Nicolae Răspopa, Gheorghe Modoi**, șefi de sectoare productive, **Iureș Stan**, inginer șef cu investițiile, au arătat că sînt imperios necesare întărirea disciplinei la locurile de muncă, folosirea timpului de lucru cu maximum de eficiență, subliniind că, în egală măsură cu creșterea dotării, pe aceste căi se poate obține sporirea productivității muncii în abataje, a vitezelor de avansare la lucrările miniere.

Din dezbateri au reieșit multe probleme în direcția cărora comitetul va trebui să acționeze cu toată fermitatea și exigența. Astfel, s-a arătat că, în prezent, activitatea de reparații și revizii se desfășoară în condiții mai bune față de anul trecut, beneficiind de cele două zile la sfîrșit de săptămînă cînd lăcătușii, mecanicii, electricienii pot lucra nestingheriți cu utilajele. Dar, paradoxal, **numărul de defecțiuni se menține ridicat.** Se produc defecțiuni chiar imediat după cele două zile consacrate reviziei și reparațiilor. Pe un alt plan s-a arătat că sectoarele, care au abandonat metoda de organizare a producției abatajelor frontale cu ajutorul ciclogramei nu mai obțin rezultatele de altă dată. **Singurul sector care lucrează după ciclogramă — sectorul IV — înregistrează și rezultate superioare.** In ce privește aprovizionarea locurilor de muncă cu piese de schimb, lemn, s-a constatat că punctele special amenajate în subteran, în acest scop, **nu sînt bine gospodărite.** Lucrătorii care răspund de aceste mici „depozite" nu cunosc stocurile, consumurile de materiale pentru a asigura împrospătarea lor permanentă. Discuții vii s-au purtat și pe alte teme : lucrările miniere sînt însoțite (după recepție) de multe **intervenții și remedieri** ; raportate la volumul producției și al rambleului (ianuarie 1974, față de ianuarie 1972) și la dotarea ce a intervenit în această perioadă, **consumurile specifice nu au înregistrat scăderea scontată**, în parte au crescut chiar. De aici izvorăsc sarcini majore în fața comitetului oamenilor muncii, a conducerii operative, dar și în fața sectoarelor, brigăzilor, a fiecărui salariat de a depune eforturi tot mai susținute pentru desfășurarea unei activități calitativ superioare, eficiente.

In cadrul dezbaterilor s-au făcut referiri și la climatul de muncă ce trebuie să domnească în rîndul salariaților, la cerințele respectării normelor eticii socialiste, ale educării salariaților. Tovarășii **Dumitru Leoveanu**, președintele unei comisii de judecată și inginerul **Titus Costache** președintele consiliului de control muncitoresc, au reliefat unele lacune ce există în activitatea conducătorilor locurilor de muncă, subliniind imperativul ca **fiecare conducător să-și exercite nu numai prerogativele de conducător tehnic sau administrativ, ci și pe acelea, de covîrșitoare importanță, ale conducătorului politic, ale educatorului.**

Aminteam la începutul acestor rînduri de faptul că în cadrul dezbaterilor s-au asumat numeroase angajamente, s-au lansat însuflețite chemări la întrecere între sectoare sau brigăzi. Pe baza acestor angajamente, răspunsul minei Lupeni la chemarea la întrecere lansată de mina Vulcan, a fost îmbunătățit. Răspunderea cu care șefii de brigadă și de sectoare au anunțat adunării hotărîrile colectivelor ce le conduc de a-și suplimenta angajamentele inițiale, ca și întreaga lor participare la dezbaterea și soluționarea problemelor minei sînt primele garanții ale realizării exemplare a angajamentelor. Și, nu numai atît, ci mai ales ale realizării unei producții de cărbune tot mai sporite, pe măsura cerințelor actualei etape, pe măsura bogatei tradiții de muncă a colectivului.

ȘCOALA ȘI VIAȚA

Pionieria la un sfert de veac 1949-1974

Noua noastră rubrică, inaugurată astăzi, dorește să supună atenției opiniei publice aspecte din activitatea de educație politică și moral-civică a pionierilor din Valea Jiului. Invităm cu acest prilej pionierii, comandanții-instructori și cadrele didactice să ne scrie despre gîndurile lor în preajma sărbătoririi celor 25 de ani de la crearea Organizației pionierilor.

Preocupări, inițiative, acțiuni

● DETAȘAMENTUL CLASEI A V-A de la Școala generală nr. 6 Petrila — comandant instructor Rozalia Filipini — a organizat o emoționantă întîlnire cu un fost pionier, din prima generație. Invitata, comandanta unității Victoria Tolomei a vorbit despre principalele momente ale mișcării pionierești, despre felul cum a fost primită în organizație și mai ales despre atașamentul comuniștilor față de pionierii care au avut fericirea să poarte primii cravata roșie. Pionierii au prezentat în semn de omagiu un bogat program artistic.

● ÎN VEDEREA ÎNDRUMĂRII PIONIERILOR ȘI UTECIȘTILOR spre meseria de miner, detașamentele claselor a VII-a împreună cu organizația U.T.C. de la Școala generală nr. 6 Petrila, au organizat o întîlnire cu șeful de brigadă Constantin Alexe, miner fruntaș și cu ing. Tudor Petru, șeful sectorului IV de la E.M. Petrila. Invitații au răspuns cu căldură întrebărilor puse de către pionieri, subliniind satisfacțiile muncii în domeniul mineritului în condițiile create de partidul și statul nostru.

● Unitatea de pionieri de la Școala generală nr. 1 Vulcan a organizat o întîlnire cu tovarășul Iosif Cotoț membru de partid din ilegalitate care a vorbit pionierilor despre semnificația grevei de la Lupeni. Pionierii au prezentat un bogat program artistic. Detașamentele claselor a III-a A și a III-a B s-au întîlnit cu minerul pensionar Aron Cristea discuțiile purtîndu-se pe aceeași temă. S-a prezentat montajul literar muzical intitulat „PIONIERII RAPORTEAZĂ".

● In cadrul acțiunii „SĂ CUNOAȘTEM PRIMELE DETAȘAMENTE DE PIONIERI" elevii clasei a VI-a A de la Școala generală nr.1 Petroșani s-au întîlnit cu tatăl unuia dintre colegi care a făcut emoționante evocări din primii ani de existență ai organizației pionierilor.

● Detașamentul clasei a V-a A de la Școala generală nr. 1 Petroșani își continuă acțiunea „LUPENI '29 — LUPENI '74". In acest sens s-a făcut o vizită la Muzeul mineritului pentru a cunoaște condițiile muncii din trecut și a culege cît mai multe date din istoria mineritului.

● Pionierii de la Școala nr. 1 Petrila folosesc stația de amplificare din școală pentru acțiunile dedicate principalelor evenimente ale poporului român din anul acesta. In săptămîna aceasta, detașamentul clasei a V-a B a prezentat un montaj artistic și concursul „7 contra 7" pe tema „ROMÂNIA SOCIALISTĂ LA CEI 30 DE ANI AI SĂI".

● La Școala generală nr. 5 Petrila s-a deschis o EXPOZIȚIE PERMANENTĂ DE DESENE cu următoarele teme: aspecte din trecutul sîngeros al României, patria noastră pe drumul construcției socialiste și aspecte din viața pionierească.

● UNITATEA DE PIONIERI de la Școala generală nr. 3 Petrila a invitat, sîmbăta trecută, pe ceferistul Ilie Marionne și pe secretarul de partid al organizației cartierului Cîmpa, Simion Mogoș, în scopul cunoașterii unor aspecte din mișcarea muncitorească din Valea Jiului a realizărilor orașului Petrila în pragul celei de a XXX-a aniversări a Eliberării. Oaspeții au fost apoi spectatorii programului artistic prezentat de pionieri.

● În urmă cu doi ani, la Școala generală nr. 2 Petrila a luat ființă CERCUL MICILOR POMPIERI condus de pioniera Fibia Vereș, care a desfășurat de atunci o bogată activitate teoretică și practică. Recent, în ziua de 18 februarie a avut loc o activitate practică la unitatea de pompieri militari din Petroșani. Aici au fost prezentate aspecte ale vieții de pompier, s-au dat răspunsuri la o serie de întrebări interesante. De asemenea, a fost executat un mic exercițiu de apărare contra incendiului, care a fost aplicat de pionierii membri ai cercului, printre care s-au remarcat Ileana Tanațcu, Viorel Andreica, Gheorghe Boșcodeală și alții.

Să sporească și mai mult funcția educativă a atelierului școală

(Urmare din pag. 1)

de automatizări de la I. U. M. P. Același lucru putem să-l facem în atelierele electromecanice de la exploatările miniere": **Dumitru Brindău**: „Execut finisarea la o ramă pentru masa laboratorului. Îmi place disciplina muncii care există în atelier, apreciez îndrumarea atentă și plină de grijă a tovarășului maistru instructor": **Elena Mitache**: „Practica în atelier este foarte necesară fiindcă ne ajută să înțelegem mai bine cunoștințele predate în orele de fizică": **Ion Lubynaș**: „Atelierul este bine dotat cu utilaje și scule, fapt ce mă ajută să-mi aleg o profesie legată direct de producție. Mă gîndesc la electrotehnică."

Acestea sînt numai cîteva din gîndurile elevilor exprimate aici în atelier, în zumzetul pe care îl produc utilajele și sculele acționate de ei.

Din convorbirea avută cu maistrul instructor am reținut că orele de practică în atelier sînt foarte bine plasate în orarul școlii fără ca desfășurarea lor să afecteze celelalte discipline de învățămînt. Există o colaborare strînsă între școală și unitatea patronatoare — E.M. Dîlja care a contribuit cu tot ce a fost necesar pînă acum la dotarea atelierului. Tovarășul **Dumitru Opriș**, directorul minei Dîlja, se preocupă îndeaproape de activitatea tehnico-productivă din școală. Vizitează periodic atelierul, îndrumă și ajută concret conducerea școlii la rezolvarea unor probleme. Există, așadar, o legătură strînsă între acești factori interesați în legarea tot mai strînsă a învățămîntului de producție.

Din cele observate în timpul orelor de practică din discuțiile cu elevii, am reținut faptul că a fost eliminată monotonia care intervine în orele de practică atunci cînd elevilor li se oferă lucrări minore, fără importanță, din care nu se pot alege cu prea multe lucruri și care nu slujesc unui scop major.

In treacăt amintim că anul trecut elevii acestei școli au executat în orele de practică numai lucrări interesante și mai ales utile pe care le-au valorificat realizînd un venit de 60 000 lei din care s-au procurat apoi o parte din dotările atelierului. Și în atelierul de croitorie-broderie s-au executat 12 perechi de costume naționale pentru formația de dansuri a școlii. Iată deci, o cerință a activității tehnico-productive pe care conducerea școlii, atelierul de practică în producție o respectă, transpunînd în mediul cel mai concret în viață principiile care stau la baza educației prin muncă și pentru muncă a elevilor.

Intrucît se întîlnesc și la această școală anumite greutăți în privința aprovizionării cu materiale necesare (fier cornier și laminat, aparatură electrotehnică ș.a.) considerăm necesar să se intervină la nivel de municipiu pentru soluționarea problemelor legate de aprovizionarea atelierelor școală. In acest sens înaintarea, prin inspectoratul școlar, a necesarului de materiale corespunzător planului de producție anual al școlilor din municipiu la organele competente credem că ar facilita rezolvarea în mod pozitiv a problemei. Rămîne ca această propunere făcută de maiștrii instructori să fie luată în atenție de forurile competente.

In felul acesta atelierele școală își vor realiza și mai bine funcția educativă vor deveni o prezență și mai activă în viața școlilor din municipiu, contribuind direct la transpunerea în viață a sarcinii pe care partidul a pus-o în fața învățămîntului nostru, legarea lui tot mai strînsă de producția materială.

Elevele Lucreția Gartner și Zoița Buta din anul IV-A Liceul Vulcan în atelierul-școală la o oră de practică.

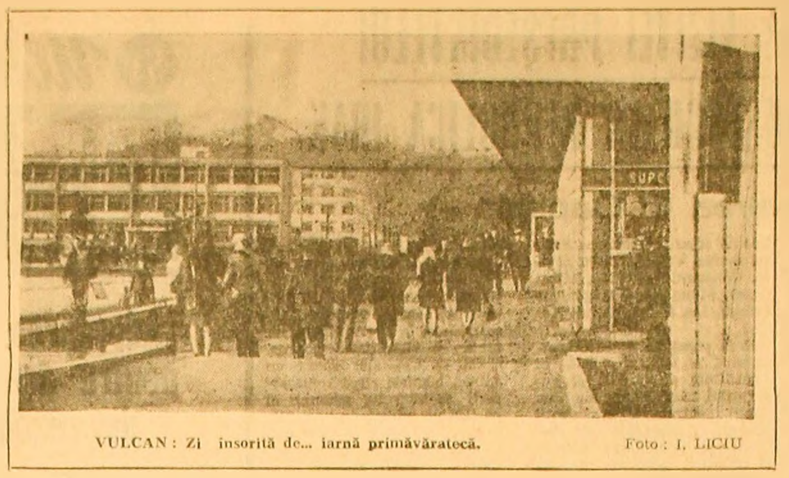

VULCAN: Zi însorită de... iarnă primăvăratecă. Foto: I. LICIU

Într-un bloc nou, după mutarea locatarilor

(Urmare din pag. 1)

noua locuință decît cîteva zile. Aflăm de la vecinul său că „vor reveni la primăvară, cînd va fi cald". **Maria Fekete**, șefă bucătăreasă la cantina minei Petrila (ap. 60) nu beneficiază deloc de căldură. („Cred că e ceva înfundat. La fel și la 61. Noi nu stăm aici deocamdată"). Apartamentul 57 nu e locuit. Cheia apartamentului nr. 63 i-a fost dată, de către locatarul acestuia, **Emerich Balint**, vecinului Ioan Popa „ca să aerisească pereții". Vizităm și acest apartament. Deocamdată nu poate fi locuit. Nici la ap. 66 nu stă nimeni... Coborîm. Care e situația la etajele inferioare? **Ioan Cioloca**, miner la E. M. Dîlja (ap. 53): „Numai patru elemenți ai caloriferului sînt calzi"; **Constantin Roman**, sectorul Livezeni al E. M Dîlja: „Abia acum, pe la ora 13, a început să se încălzească caloriferul. Am copil mic, soția e gravidă. Folosim reșoul"; **Gheorghe Vlăduț**, E. M. Aninoasa (ap. 51): „Cam vreo săptămînă, după ce a fost pe-aici cineva de la E.G.L., am dus-o bine cu căldura. In rest..."; **Vasile Maftei**, E. M. Dîlja (ap. 42): „E anemic de tot caloriferul! În ce privește apa caldă, să nu mai vorbim"; **Vasile Chichișan**, E. M. Dîlja (ap. 45): „Folosim baia comunală, ce să facem? Nu-i pot prinde acasă — știți, cu am primit cartea de imobil să-i notez pe toți — pe locatari. Nu stau. E frig, n-au apă caldă". (Cercetînd „cartea", observăm într-adevăr doar 3 nume notate la apartamentele etajelor 9 și 10!). De la soția președintelui comitetului de locatari (Adrian Manciu, tot de la E. M. Dîlja) aflăm că acesta a intervenit de nenumărate ori — ultima oară „a mers pentru o mașină de zgură", necesară amenajării căii de acces — la Asociația locatarilor nr. 1 „dar nu s-a rezolvat nimic". Nu am mai amintit, dar absolut toți locatarii intervievați ne-au confirmat cele deja aflate în legătură cu apa caldă, căldura și liftul. Prima parte a „documentației" e deci făcută. Să mergem mai departe. Să aflăm, de ce sînt reci unele calorifere, de ce nu urcă și coboară liftul, ce se întîmplă cu apa caldă?

● **Constantin Bălășan**, șeful centralei nr. 8: „Noi dăm căldură și acestui bloc turn ca și celorlalte...

— Și totuși, oamenii reclamă!

— Poate, cine știe, dar nu cred. Doar la ultimele două etaje sînt ceva probleme...

● **Aron Bursescu**, împuternicitul Asociației de locatari nr. 1 Aeroport: „Multe treburi nu merg la blocul 34. Apa rece abia urcă la etajele superioare. Am „încercat" apa caldă la un apartament al etajului 1. N-a mers! E vorba de o defecțiune de construcție. Trebuiau să fie instalate un hidrofor și un vas de expansiune deasupra, pe bloc. Dacă ar exista presiune, n-am avea probleme nici cu apa caldă nici cu caloriferele...

— Locatarii plătesc aceste servicii!

— Nu s-a calculat plată pentru apa caldă.

— Încălzirea apartamentelor, totuși, se plătește!

— Asta da. N-avem ce face! Nu noi sîntem de vină. Eu n-am văzut bloc turn fără hidrofor. Pe noi nu ne întreabă nimeni. N-am fost chemat la recepționarea acestui bloc..."

● **Stanislav Laig**, șeful compartimentului spațiu locativ de la E.G.L.: „Nu am participat la recepția blocului respectiv. Trebuia să fiu și eu chemat. Am rămas surprins că s-a trecut peste mine. Ulterior, am aflat că locatarii de-acolo au niște necazuri".

● **Ing. Andrei Gabor**, de la E.G.C., secretarul comisiei de recepție a blocului nr. 34: „Am amînat o dată recepția. Cînd am primit blocul, încălzirea a mers perfect. Apa rece, e adevărat, nu urca decît pînă la etajul 9...

— Și totuși blocul a fost luat în primire și... „oferit" oamenilor!

— Așa e! Pe urmă, lucrurile s-au rezolvat...

— Nici acum nu sînt rezolvate!

— Asta n-o mai știu. În privința liftului, nu pot să spun decît că nu e încă autorizat.

— Și cînd va fi?

— Așteptăm...

● Și acum, în final, părerea tovarășului ing. **Emilian Tomulescu**, vicepreședinte al Consiliului popular municipal: „În primul rînd, aș vrea să informați cititorii ziarului, pe locatarii blocului 34 că recepția propriu-zisă a blocului nu a avut încă loc. Nici nu se putea face! Mai sînt atîtea lucruri acolo de pus la punct. Nu a avut loc decît o punere provizorie în funcțiune... Știu, sînt necazuri mari acolo, noi am stat de vorbă cu o parte a locatarilor, am apelat la înțelegere. Cel tîrziu în cursul lunii martie toate lipsurile vor fi puse la punct, inclusiv tencuielile exterioare, calea de acces, ascensorul...

Ce se poate spune în concluzie? Înțelegem nemulțumirile oamenilor, ale locatarilor blocului 34. Sîntem de acord că orice răbdare are limite. Dar, dată fiind conjunctura specială în care a fost pus provizoriu în funcțiune blocul „cu pricina", în momentul de față nu putem oferi locatarilor care ne-au solicitat intervenția, o altă „satisfacție" în afara aceleia desprinsă din promisiunea tovarășului Emilian Tomulescu. Din nou vom apela la răbdare? Da. Altă cale nu există. Să rămînem, deci, în așteptare, convinși că deficiențele vor fi grabnic remediate și să... nu uităm faptul că mai mulți factori vizați în rîndurile de mai sus nu ne-au amintit nici măcar în treacăt că e vorba doar de un stadiu de provizorat, pe care oricine — la urma urmei — îl pricepe. Și locatarii blocului, sîntem convinși, n-ar fi recurs la reclamații, dacă ar fi fost determinați să înțeleagă iminența greutăților de început. Dar n-au fost. Și aceasta deranjează...

Contraste

Pauză...

Gheorghe Jurchi, din județul Cluj, **Gheorghe Busuioc**, din Tîrgul Frumos — Iași, **Ioan Suster** din Petrila și **Tiberiu Toma** din Turda erau mari amatori de călătorii. Dar nu de orice fel. Le plăcea să călătorească pe tren... fără bilet. Asta le-a adus la toți o „călătorie" pe un itinerariu prescris de Decretul 328/1966: au fost condamnați la pedepse între 15 — 30 zile închisoare contravențională. Acum... pauză. Și învățătură de minte. Pentru ei și... alții amatori posibili.

Vitezomanul la „relanti"

Aurel Notar, angajat în calitate de conducător auto la C.D.E.E. Petroșani, în ziua de 23 ianuarie a.c. ignorînd cele mai elementare reguli privind circulația pe drumurile publice, în timp ce se găsea la volanul autocamionului 21-HD-2054, a circulat cu o viteză excesivă. Consecința? A răsturnat mașina, avariind-o grav. Pentru o lungă perioadă de timp mașina a fost scoasă din circulație. Dar și vitezomanul Notar a fost scos puțin din „viteze": a primit o sancțiune, fiind obligat totodată să plătească și... „oalele sparte" (pagubele).

„Garaj" în apartament

Lui **Vasile Munteanu** din Petroșani, str. Viitorului nr. 46/? la un moment dat nu i-a mai plăcut locuința în care domicilia. Și, într-o noapte a spart ușa unui apartament liber din blocul nr. 34 de pe strada Unirii, unde s-a mutat în mod abuziv. Intr-o cameră și-a amenajat în pripă un „garaj" sui-generis, unde și-a instalat motocicleta și alte piese și scule auto. Dar decizia de evacuare emisă de forurile competente a fost fermă și executată cu promptitudine. Așa a luat sfîrșit abuzul săvîrșit. Cît privește „ideea" cu garajul aceasta îl definește suficient pe V.M. în privința grijii față de avutul obștesc.

Cpt. Toma FALON

Utilajul din nou lider al campionatului municipal de popice

In sfîrșit, după cinci etape calme și cu rezultate scontate, etapa a VI-a ne-a adus cîteva surprize, care deschid lupta pentru titlu și de evitare a ultimelor locuri. Astfel, echipa Utilajul, umbra fostului lider Parîngul Lonea obține o victorie în deplasare în fața echipei Minerul Vulcan cu 4 539 — 4 517 p.d. și două puncte prețioase în lupta pentru titlu.

Tînăra echipă a minerilor din Lupeni reușește un rezultat surpriză și mult așteptat, victorie asupra rutinatei dar inconstantei echipe Viscoza Lupeni cu 4 423 — 4 354 p.d. De asemenea, „mezinii" campionatului, echipa Jiul Petrila II (juniori) obține a doua victorie în deplasare asupra echipei Constructorul minier Petroșani cu 4 389 — 4 333 p.d. Celelalte rezultate: Preparația Petrila — Minerul Uricani 4 421 — 4 337; Viscoza (femei) — Parîngul Lonea 1 881 — 2 205.

Cei mai preciși jucători, care formează echipa săptămînii sînt Ioan Popa (815 p.d.), Victor Miclea (808 p.d.) ambii de la Jiul Petrila, Gheorghe Petric (805 p.d.) Minerul Lupeni, Ioan Deatcu (798 p.d.), Viscoza, Vasile Boboc (791 p.d.), Utilajul, Emil Lazea (782 p.d.), Minerul Vulcan.

Rezultatul echipei feminine Viscoza cît și rezultatele individuale sînt modeste cu excepția celor obținute de Ioana Strinu (373 p.d.).

Dar iată clasamentul după VI etape:

1. Utilajul	5	5	0	0	13 907 p.d.	10
2. Paringul	5	5	0	0	13 567 p.d.	10
3. Jiul II	6	4	0	2	12 666 p.d.	8
4. Minerul Vulcan	5	4	0	1	4 622 p.d.	8
5. Viscoza	6	2	0	4	17 515 p.d.	4
6. Minerul Uricani	6	1	0	5	16 804 p.d.	2
7. Constructorul minier	5	1	0	4	8 483 p.d.	2
8. Preparația Petrila	5	1	0	4	8 483 p.d.	2
9. Minerul Lupeni	5	1	0	4	8 378 p.d.	2

Aurel SLABII

PROGRAMUL TV pentru săptămîna viitoare

DUMINICĂ 24 FEBRUARIE

8,30 Deschiderea programului. Gimnastica pentru toți.
8,40 Cravatele roșii.
9.35 Film serial pentru copii: Comoara din 13 case. (episodul IV).
10,00 Viața satului.
11,15 „Biruit-au gîndul". „Las vouă moștenire...". Poeții Văcărești.
11,40 Bucuriile muzicii.
12,30 De strajă patriei.
13,00 Album duminical.
15,30 Magazin sportiv. Stadion — rubrică de reportaje din sportul de mase. Hochei pe gheață: România — Ungaria. (Selecțiuni înregistrate la patinoarul „23 August". Marele Premiu al Europei la călărie. (Transmisiune de la Aachen).
17.00 Film serial: Pistruiatul. Ultimul episod.
17,35 Cel mai bun... continuă! Emisiune concurs de cultură generală și pregătire multilaterală. (Participă reprezentanții județelor Argeș, Bacău și Bihor).
18,45 Melodii de pe Mureș interpretate la oboi de Pavel Tornea.
18,55 Publicitate.
19,00 Lumea copiilor. Clubul profesorului Allegretto.
19,30 Telejurnal. Săptămîna politică internă și internațională în imagini.
20.00 Vizita tovarășului Nicolae Ceaușescu în Libia, Liban, Siria și Irak (II).
20.35 Spectacol de varietăți cu public. Unora le place... hazul. Cu: Stela Popescu, Vasilica Tastaman, Dem Rădulescu, Marina Voica, Horia Șerbănescu, Mihai Constantinescu, Corina Chiriac, Cornel Vulpe, Radu Zaharescu, Cristina Stamate, Adrian Romcescu, George Mihăiță, Mircea Florian, Cornel Constantiniu, Marius Marinescu, R. Zolla, Paula Radulescu, Mihai Stoenescu și alții.
22.10 Telejurnal. Sport.

LUNI 25 FEBRUARIE

16.30 Emisiune în limba maghiară.
19.00 Melodii populare cu Aurelian Bănică.
19.15 Publicitate.
19.20 1 001 de seri. Iepurașul Bunny Bugs.
19.30 Telejurnal.
20.00 Plaiurile Mioriței.
20.35 Revista literar-artistică TV. „Oglindă a firii".
21.20 Roman foileton. Germinal. Episodul III — „Legea mulțimii".
22.05 24 de ore.

MARȚI 26 FEBRUARIE

Telescoală.
9.00 Matematica. Piramida (I). (Consultații pentru elevii clasei a VIII-a).
9.15 Extemporal la limba română. Lecturi literare ilustrate; Dicționar ortografic: scrierea cu consoană dublă. Mărturii — Demostene Botez despre Mihail Sadoveanu.
9.35 Chimie: Metale. (Ciclu în sprijinul candidaților la concursul de admitere în învățămîntul postliceal și superior).
10.00 Curs de limba germană. Lecția 81 (reluare).
10.30 Curs de limba franceză. Lecția 81 (reluare).
11,00 Intîlniri cu filmul și cu iubitorii lui.
16,00 — 17.00 Lecții TV pentru lucrătorii din agricultură.
17,30 Telex.
17,35 Curs de limbă rusă. Lecția 80.
18,05 Curs de limbă engleză. Lecția 79.
18,35 Vetre folclorice. Țara Oașului.
18,55 Publicitate.
19,00 Drumuri în istorie: Curtea de Argeș.
19,20 1 001 de seri. Iepurașul Bunny Bugs.
19,30 Telejurnal.
20,00 Revista economică TV.
20,30 Publicitate.
20,35 Teatru TV. Istoria Comediei. Comedia medievală. Spectacol realizat în colaborare cu Teatrul Tineretului din Piatra Neamț, transmis din sala teatrului.
21,55 Singură... într-un studio: Ann Christie. Film muzical realizat de televiziunea belgiană.
22,15 24 de ore.

MIERCURI 27 FEBRUARIE

Telescoală.
9,00 Introducere în informatică — Suporturi de informație (II).
9,15 Literatură română „Cea dintîi carte a unei nații". (Inceputurile istoriografiei românești moderne: Bălcescu, Kogălniceanu, Barițiu).
9,35 Interferențe științifice. Chimia fizică. Prezintă acad. Ilie Murgulescu.
10,00 Curs de limbă engleză Lecția 79 (reluare).
10,30 Curs de limbă rusă. Lecția 80 (reluare).
11,00 Film pentru tineret. Atunci i-am condamnat pe toți la moarte. In distribuție: Amza Pellea, Ion Besoiu, Cristian Sofron, Ioana Bulcă, Octavian Cotescu, Iurie Darie, Ștefan Mihăilescu-Brăila Eugenia Bosinceanu.
16,00 — 17,00 Lecții TV. pentru lucrătorii din agricultură. Creșterea animalelor
17,30 Telex.
17,35 Curs de limbă franceză. Lecția 82.
18,05 Micii meșteri mari.
18,30 Istoria operetei în personaje. In mijlocul eroilor din „O noapte la Veneția" de J. Strauss.
18,45 Atenție la... neatenție.
19,10 Tragerea Pronoexpres.
19,20 1 001 de seri. Iepurașul Bunny Bugs.
19,30 Telejurnal.
20,00 Baschet feminin. IEFS București — Sesto San Giovanni (Italia) — repriza a II-a, meci retur în sferturile de finală ale „Cupei Cupelor". Transmisiune directă din sala sporturilor Floreasca.
20,35 Telecinemateca. Eliberarea lui L. B. Jones. Premieră. Ecranizare după romanul lui Jesse Hill Ford. In distribuție: Lee J. Cobb, Anthony Zerbe, Roscoe Lee Browne, Lola Falana.
22,15 24 de ore.

JOI 28 FEBRUARIE

16,00 — 17,00 Telescoală.
16,00 Științe sociale (consultații). Creșterea și afirmarea rolului conducător al partidului în etapa făuririi societății socialiste multilateral dezvoltate.
16,20 Album istoric. Nicolae Iorga la Vălenii de Munte.
16,30 Matematică. Locuri geometrice (consultații în sprijinul candidaților la concursul de admitere în învățămîntul postliceal și superior).
17,30 Telex
17,35 Curs de limbă germană. Lecția 82.
18,05 Film serial pentru copii, George. Episodul „George merge la școală". (reluare).
18.30 Campionatul mondial de handbal masculin. România — Polonia. Transmisiune directă de la Schwerin. In pauză: Tragerea de amortizare ADAS.
19,45 Publicitate.
19,50 1 001 de seri. Iepurașul Bunny Bugs.
20.00 Telejurnal.
20,30 Seară pentru tineret.
22,15 24 de ore.

VINERI 1 MARTIE

16,00 — 17,00 Telescoală.
16,00 Geografie. Ghețarii.
16,10 Matematica. Piramida (II). (Consultații pentru elevii clasei a VIII-a).
16,25 Album școlar. George Bacovia — reportaj.
16,35 „Domn al Țării Românești și Ardealului și Moldovei". (Mihai Viteazul).
17,30 Emisiune în limba germană.
18,30 Campionatul mondial de handbal masculin. România — Spania. Transmisiune directă de la Rostock.
19.45 Publicitate.
19.50 1 001 de seri. Iepurașul Bunny Bugs.
20.00 Telejurnal.
20,30 România — anul XXX.
21,00 Ți-am luat un mărțișor: Emisiune muzical-distractivă cu: Florin Piersic, Dem Radulescu, Ștefan Bănică, Octavian Cotescu, Nicu Constantin, Horia Șerbănescu, Ion Dichiseanu, Cristina Stamate, Maria Mitrache, Aurelian Andreescu, Paula Radulescu.
21,40 Publicitate.
21,45 Aventuri în epoca de piatră.
22,10 24 de ore.

SÎMBĂTĂ 2 MARTIE

9.00 De la alfa la omega.
9,30 Film serial. Pistruiatul. Episodul IX.
10.05 Gala maeștrilor (reluare). Valentin Gheorghiu.
10,35 Telecinemateca (reluare).
12,15 Bucureștiul necunoscut.
16,00 Fotbal (prima etapă a returului campionatului național — divizia A): F.C. Constanța — Dinamo București. Transmisiune directă de la Constanța. In pauză: Publicitate.
17,45 Telex.
17,50 Caleidoscop cultural-artistic.
18,05 Familia.
18,35 „Omule, pomule...". Un film despre obiceiuri de iarnă, cîntece de leagăn, de dragoste, de cătănie, de nuntă și de joc din Țara de Sus.
19,00 Cum vorbim.
19,15 Publicitate.
19,20 1 001 de seri. Iepurașul Bunny Bugs.
19,30 Telejurnal.
20,00 Teleenciclopedia. Tezaur. Arta filmului științific (II). Secolul lui Pericle (IV). Martie. Zoorama.
20,40 Film serial. Columbo. „Jocul decisiv".
21,50 Telejurnal. Sport.
22,10 Dragă-mi este dragostea. Aura Urziceanu ne oferă — într-un spectacol cu public, înregistrat la Sala Palatului — piese muzicale din repertoriul românesc și internațional în acompaniamentul orchestrei conduse de Richard Oschanitzki.

ÎNCHEIEREA VIZITEI PREȘEDINTELUI NICOLAE CEAUȘESCU ÎN REPUBLICA IRAK

Sosirea în Capitală

(Urmare din pag. 1)

Momentul emoționant al reintîlnirii cu tovarășul Nicolae Ceaușescu a avut loc pe aeroportul Băneasa, care, în această zi, avea un aer sărbătoresc. Pe frontispiciul aerogării se afla portretul tovarășului Nicolae Ceaușescu, încadrat de drapele roșii și tricolore.

La coborîrea din avion, tovarășul Nicolae Ceaușescu este salutat cu deosebită cordialitate de conducătorii de partid și de stat prezenți la aeroport.

Au venit în întîmpinare tovarășa Elena Ceaușescu, tovarășii Ion Gheorghe Maurer, Emil Bodnaraș, Manea Mănescu, Paul Niculescu—Mizil, Gheorghe Pană, Gheorghe Rădulescu, Virgil Trofin, Ilie Verdeț, Maxim Berghianu, Gheorghe Cioară, Lina Ciobanu, Florian Dănălache, Emil Drăgănescu, Janos Fazekas, Petre Lupu, Dumitru Popescu, Leonte Răutu, Gheorghe Stoica, Ștefan Voitec, Chivu Stoica, Constantin Băbălău, Mihai Dalea, Mihai Gere, Magdalena Filipaș, Ion Ioniță, Ștefan Andrei.

Erau prezenți, de asemenea, membri ai C.C. al P.C.R., ai Consiliului de Stat și ai guvernului, conducători de instituții centrale și organizații obștești, personalități ale vieții noastre științifice, culturale și artistice, generali, ziariști.

Mulțimea aplaudă și ovaționează, scandează îndelung „Ceaușescu-P.C.R.", „Ceaușescu și poporul", „Stima noastră și mîndria — partidul, Ceaușescu România".

Pionierii se apropie de tovarășul Nicolae Ceaușescu, oferindu-i flori.

În aclamațiile celor de față, tovarășul Nicolae Ceaușescu se îndreaptă spre mulțime, răspunzînd cu căldură manifestațiilor pline de dragoste, considerație și recunoștință.

Profunda mîndrie, deplina aprobare, entuziasta apreciere cu care întreaga noastră națiune a urmărit, zi de zi, fiecare moment al vizitei își găsesc acum, în aceste clipe deosebite, o vibrantă expresie. Cetățenii Capitalei trăiesc cu adîncă bucurie clipa reîntoarcerii secretarului general al partidului, adresîndu-i un călduros bun sosit și cele mai sincere mulțumiri pentru activitatea laborioasă, cu profunde rezonanțe internaționale, pe care a desfășurat-o și cu prilejul acestei vizite. Ei reafirmă, în același timp, hotărîrea întregului popor de a milita cu vigoare sporită pentru înfăptuirea politicii interne și externe a partidului, cu conștiința fermă că aceasta răspunde intereselor vitale ale propășirii României socialiste, și, totodată, ale promovării țelurilor nobile ale păcii, înțelegerii și cooperării internaționale.

Plecarea din Bagdad

(Urmare din pag. 1)

șefii misiunilor diplomatice acreditați la Bagdad.

Are loc ceremonia oficială marcată prin intonarea imnurilor de stat ale celor două țări și prin 21 de salve de artilerie trase în semn de salut.

Coborînd de pe podiumul special amenajat, cei doi președinți însoțiți de comandantul gărzii de onoare trec în revistă detașamentul de ostași, îmbrăcați în uniformă de gală. Președintele Nicolae Ceaușescu se înclină în fața drapelului de stat al Republicii Irak.

Apoi, tovarășul Nicolae Ceaușescu își ia rămas bun de la persoanele oficiale irakiene aflate pe aeroport, de la șefii misiunilor diplomatice.

Grupul de români, reprezentînd specialiști aflați în Irak în cadrul acordurilor de cooperare economică, membri ai ambasadei și agenției economice, împreună cu familiile lor, fac tovarășului Nicolae Ceaușescu o călduroasă manifestație.

Doi copii oferă buchete de flori celor doi președinți, îi îmbrățișează.

Președintele Ahmed Hassan Al-Bakr își conduce oaspetele la scara avionului. Aici, cei doi președinți își iau un călduros rămas bun, își string îndelung mîinile. Din ușa aeronavei, tovarășul Nicolae Ceaușescu face semne prietenești de salut tuturor celor veniți să-l conducă.

La ora 12,00, ora locală, avionul decolează, îndreptîndu-se spre țară.

COMUNICAT

cu privire la vizita în Republica Irak a secretarului general al Partidului Comunist Român, președintele Consiliului de Stat al Republicii Socialiste România, tovarășul Nicolae Ceaușescu

La invitația secretarului general al Conducerii Regionale a Partidului Socialist Arab Baas, președintele Republicii Irak, tovarășul Ahmed Hassan Al-Bakr, secretarul general al Partidului Comunist Român, președintele Consiliului de Stat al Republicii Socialiste România, tovarășul Nicolae Ceaușescu, a făcut o vizită oficială de partid și de stat în Republica Irak, între 19 și 21 februarie 1974.

În timpul șederii în Irak, înaltului oaspete român i-a fost rezervată o primire cordială, expresie a sentimentelor de prietenie și respect dintre popoarele român și irakian.

Cei doi conducători de partid și de stat au avut întrevederi, în cursul cărora au prezentat pozițiile țărilor lor în probleme care interesează cele două părți.

Întrevederile s-au desfășurat într-o atmosferă de sinceritate și prietenie.

La discuții au participat, din partea română: Cornel Burtică, membru supleant al Comitetului Executiv, secretar al C.C. al P.C.R., Ion Pățan, membru supleant al Comitetului Executiv al C.C. al P.C.R., vicepreședinte al Consiliului de Miniștri, ministrul comerțului exterior, George Macovescu, membru al C.C. al P.C.R., ministrul afacerilor externe, Bujor Almășan, membru al C. C. al P.C.R., ministrul minelor, petrolului și geologiei, Mircea Malița, membru al C.C al P.C.R., consilier al președintelui Consiliului de Stat, Nicolae Doicaru, consilier al președintelui Consiliului de Stat, Gheorghe Vasile, ambasadorul extraordinar și plenipotențiar al Republicii Socialiste România în Republica Irak, Lucian Petrescu, director în ministerul Afacerilor Externe.

Din partea irakiană au participat: Ali Ghannam, membru al conducerii naționale a Partidului Socialist Arab Baas, Taha Al Jazrawi, membru al Consiliului Comandamentului Revoluției, ministrul industriei, Hikmat Al Azzawi, ministrul economiei, Saadun Hammadi, ministrul petrolului și mineralelor, Fakri Kaddouri, șeful Biroului probleme economice al Consiliului Comandamentului Revoluției, Shadhel Taqa, subsecretar de stat în Ministerul Afacerilor Externe, Ahmed Hussein Al-Samarraie, ambasadorul extraordinar și plenipotențiar al Republicii Irak la București, Nazar Adib, directorul Secției Țări Socialiste din Departamentul Politic al Ministerului Afacerilor Externe.

În cadrul discuțiilor, părțile au făcut un schimb de vederi în legătură cu dezvoltarea relațiilor bilaterale dintre România și Irak și au analizat posibilitățile de extindere în continuare a acestor relații.

Președintele Nicolae Ceaușescu a adresat cele mai sincere mulțumiri președintelui Ahmed Hassan Al-Bakr, guvernului și poporului irakian, pentru cordialitatea și ospitalitatea ce i-au fost rezervate în timpul vizitei în Irak.

Secretarul general al Partidului Comunist Român, președintele Consiliului de Stat al Republicii Socialiste România, Nicolae Ceaușescu, a reînnoit invitația adresată secretarului general al Conducerii Regionale a Partidului Socialist Arab Baas, președintele Republicii Irak, Ahmed Hassan Al-Bakr, de a face o vizită oficială în România. Invitația a fost acceptată cu plăcere, data vizitei urmînd a fi stabilită ulterior pe cale diplomatică.

BAGDAD, 21 februarie 1974

MESAJUL

președintelui Consiliului de Stat al Republicii Socialiste România, Nicolae Ceaușescu, adresat Conferinței țărilor islamice de la Lahore — Pakistan

(Urmare din pag. 1)

de la tendința de destindere internațională, de pace și colaborare între popoare și că va găsi soluții, inclusiv în problema Orientului Apropiat, care să contribuie la afirmarea noului curs al situației internaționale.

România consideră că, în actualele condiții, trebuie depuse noi eforturi de către toate statele. În acest sens, ea își extinde relațiile cu toate țările socialiste, cu statele care au pășit pe calea dezvoltării independente, cu toate țările lumii, indiferent de orînduirea lor social-politică.

Fiind ea însăși o țară în curs de dezvoltare, România se pronunță și acționează cu hotărîre pentru reducerea și lichidarea decalajelor economice care reprezintă o sursă permanentă de încordare, pentru afirmarea dreptului fiecărui popor de a dispune liber de resursele naționale, pentru crearea unor raporturi de egalitate și echitate între state, care să asigure înaintarea tuturor popoarelor pe calea progresului economic și social.

Bazîndu-se pe aceste principii și plecînd de la dreptul legitim al țărilor în curs de dezvoltare de a avea acces la cuceririle progresului științific și ale tehnologiei moderne, România apreciază că problemele energiei, ale materiilor prime, ale produselor industriale și agricole trebuie să fie discutate și să-și găsească soluții în cadrul O.N.U., pe baza justiției și împotriva exploatării.

Participînd activ la efortul comun pentru așezarea relațiilor dintre state în Europa pe principii noi, țara mea consideră că înfăptuirea unui sistem de securitate europeană trebuie să servească, în același timp, cauza înțelegerii și colaborării în întreaga lume.

Apreciem că interesele fundamentale ale popoarelor reclamă o însănătoșire radicală a ansamblului situației internaționale. De aceea, considerăm că trebuie asigurate condițiile necesare pentru rezolvarea problemelor existente pe cale politică, pentru lichidarea tuturor focarelor de încordare și conflict. În acest sens, sîntem de părere că trebuie să acționăm pentru reglementarea situației din Orientul Mijlociu, pentru statornicirea unei păci drepte și durabile. Este necesar să se aplice rezoluțiile Consiliului de Securitate, ceea ce presupune retragerea trupelor israeliene din teritoriile arabe ocupate în 1967 și o reglementare justă a problemei poporului palestinian, căruia să i se acorde dreptul de a-și hotărî propriul destin în conformitate cu năzuințele sale naționale.

Astăzi, mai mult ca oricînd, este imperios necesar ca toate statele să acționeze pentru întărirea rolului și eficienței Organizației Națiunilor Unite în soluționarea problemelor cu care este confruntată omenirea, în promovarea unui curs nou în relațiile internaționale, în edificarea unei lumi mai drepte și mai bune.

Urez ca actuala conferință de la Lahore să reprezinte o contribuție semnificativă la întărirea luptei pentru pace, înțelegere și cooperare internațională și transmit tuturor participanților cele mai sincere urări de succes în realizarea acestor nobile scopuri.

Ultimele știri Ultimele știri Ultimele știri

DE PESTE HOTARE

Adoptarea de către Comisia O. N. U. pentru drepturile omului a unui proiect de rezoluție prezentat de România

NEW YORK 21 — Corespondentul Agerpres, C. Alexandroaie, transmite: Comisia O.N.U. pentru drepturile omului a luat în dezbatere și a adoptat proiectul de rezoluție prezentat de România — „Evoluția istorică și contemporană a dreptului popoarelor la autodeterminare, în baza principiilor Cartei Națiunilor Unite și a altor instrumente adoptate de organismele O.N.U., care se referă, în special, la promovarea și protejarea drepturilor omului și libertăților sale fundamentale".

Subliniind necesitatea de a se întreprinde un studiu detaliat asupra dreptului popoarelor la autodeterminare — drept ce reprezintă una dintre bazele esențiale ale exercitării drepturilor omului și libertăților sale fundamentale și ale dezvoltării relațiilor prietenești între popoare — rezoluția română propune ca acest studiu să fie întocmit în baza unei abordări universale și multidisciplinare a problemei, în vederea sintetizării și clarificării sale și în scopul promovării și înfăptuirii dreptului inalienabil al popoarelor la autodeterminare. Totodată, ea propune desemnarea unui raportor special pentru întocmirea acestui studiu în colaborare cu Secretariatul O.N.U.

În discursul de prezentare a proiectului de rezoluție, raportorul Comisiei, N. Ropoteanu, vorbind în calitate de reprezentant al țării noastre, sublinia că, în opinia României, deplina realizare a dreptului popoarelor la autodeterminare și eliberarea lor de sub dominația străină constituie condițiile elementare ale promovării păcii și cooperării între toate statele, ale încurajării și respectării efective a drepturilor omului.

Vorbitorul a relevat că studiul propus în rezoluția română vizează identificarea cazurilor de neaplicare a rezoluțiilor și hotărîrilor O.N.U., recomandarea unor căi și măsuri eficiente pentru transpunerea lor în viață și concentrarea atenției O.N.U. și a opiniei publice mondiale asupra implicațiilor negative ale negării, de către forțele colonialiste, a dreptului popoarelor la libertate și independență.

Ambasadorul panamez la Națiunile Unite, Didimo Rios, salutînd inițiativa României și evidențiind modul cum țara noastră înțelege să promoveze în relațiile sale externe principiile Cartei și dreptului internațional, a citat ca exemplu „Declarația comună a președintelui Consiliului de Stat al Republicii Socialiste România, Nicolae Ceaușescu, și a președintelui Statelor Unite ale Americii, Richard Nixon", semnată la 5 decembrie 1973, în care — sublinia vorbitorul — se exprimă convingerea că „toate statele, indiferent de mărime, de sisteme politice, economice sau sociale ori de nivelul de dezvoltare trebuie să contribuie la o pace durabilă în lume bazată pe libertate, egalitate, justiție și respectarea drepturilor omului".

În sprijinul rezoluției României au luat cuvîntul numeroși reprezentanți ai statelor membre, între care cei ai Angliei, Austriei, Egiptului, Iranului, Perului, Olandei, U.R.S.S. și Statelor Unite.

În continuarea lucrărilor sale, Comisia pentru drepturile omului a adoptat prin consens, un proiect de rezoluție supus dezbaterilor de Ghana, Senegal și Tunisia, vizînd „transpunerea în viață a rezoluțiilor Națiunilor Unite privitoare la dreptul la autodeterminare al popoarelor coloniale și aflate sub dominația străină".

Intrarea în vigoare a noii Constituții iugoslave

BELGRAD 21 — Corespondentul Agerpres, S. Morcovescu, transmite: În adunarea Federală a R.S.F. Iugoslavia, s-a desfășurat, joi, festivitatea care a marcat intrarea în vigoare a noii Constituții a țării.

Întrunit în ședința festivă, Consiliul Popoarelor — una din camerele Adunării — a proclamat noua Constituție.

Asistența a ascultat, stînd în picioare, hotărîrea privind proclamarea noii Constituții a R.S.F. Iugoslavia, care a fost citită de președintele Consiliului Popoarelor, Mika Șpiliak.

Concomitent, la Belgrad și în capitalele republicilor și provinciilor autonome au fost trase salve de tun, au sunat sirenele fabricilor și uzinelor. Acest eveniment solemn a fost marcat, de asemenea, prin mitinguri în întreprinderi, școli, instituții și unități militare din întreaga țară. Mii de cetățeni ai capitalei iugoslave, adunați în fața clădirii Adunării Federale, au ascultat la megafoane desfășurarea ședinței festive, care a fost transmisă, în direct, de către toate posturile de radio și televiziune din Iugoslavia.

Actul de proclamare a intrării în vigoare a Legii supreme a țării încheie procesul de modificare a întregului sistem constituțional — care a durat trei ani — și marchează totodată încheierea activității de cinci ani a Adunării Federale a actualei legislaturi. În lunile următoare, în întreaga țară vor avea loc alegeri în organele reprezentative de la nivel comunal pînă la nivel federal, pe baza principiilor noii Constituții.

Lucrările Conferinței pentru securitate și cooperare în Europa

GENEVA 21 (Agerpres). — Șefii delegațiilor țărilor participante la Conferința pentru securitate și cooperare în Europa, întruniți în cadrul Comitetului de coordonare, au efectuat, joi, un schimb de vederi cu privire la munca depusă pînă în prezent și progresele realizate în organele de lucru. La dezbateri au luat cuvîntul 25 de reprezentanți care au apreciat, în unanimitate, că ritmul activității de redactare a documentelor finale este încă greoi și lent și că se impune luarea de măsuri care să asigure eforturi sporite pentru evitarea discuțiilor sterile și punerea de acord într-o atmosferă constructivă, de lucru, a punctelor de vedere.

În acest sens, în intervenția sa, șeful delegației României, ambasadorul Valentin Lipatti, evidențiind rolul și răspunderea care revine Comitetului de coordonare, a insistat asupra necesității adoptării unui program intens de redactare a documentelor prin sporirea numărului de ședințe. Faptul că într-o serie de organe subsidiare nu s-a trecut încă la munca de elaborare a textelor comune, ședințele prelungindu-se prin discuții de ordin general, constituie un motiv de îngrijorare care trebuie îndepărtat cît mai curînd. Delegația română, a declarat vorbitorul, dorește să se realizeze progrese reale în elaborarea textelor comune în toate organele subsidiare. Ritmul accelerat al redactării nu trebuie să se facă în detrimentul calității, ci dimpotrivă trebuie să se ajungă la finalizarea unor documente care să conțină prevederi angajante cît mai clare și precise pe toate cele patru puncte ale ordinii de zi.

Ideile exprimate de reprezentantul român au fost sprijinite de numeroși reprezentanți, printre care cei ai Iugoslaviei, Italiei, Turciei, Maltei, Greciei, Liechtenstein, Franței și Canadei. Șeful delegației iugoslave, ambasadorul Djura Nincici, a subliniat, în acest sens, că trebuie folosit pe deplin timpul pe care conferința îl are la dispoziție în prezent pentru a se evita situația ca, în ultima parte a lucrărilor, să se facă muncă în asalt, ceea ce ar fi de natură să dăuneze calității documentelor.

La încheierea vizitei lui Andrei Gromîko în Italia

ROMA 21 (Agerpres). — În comunicatul cu privire la vizita oficială efectuată în Italia de ministrul afacerilor externe al Uniunii Sovietice, Andrei Gromîko, se arată că în convorbirile cu ministrul afacerilor externe al Italiei Aldo Moro au fost examinate diferite aspecte ale relațiilor sovieto-italiene.

Cei doi miniștri au semnat un acord de colaborare științifică și tehnică între U.R.S.S. și Italia.

O atenție deosebită s-a acordat conferinței pentru securitate și cooperare în Europa, părțile convenind să depună și pe viitor eforturi pentru a contribui la încheierea ei cu succes și cît mai grabnic posibil.

Un bilanț al succeselor forțelor patriotice cambodgiene

CAMBODGIA 21 (Agerpres). — Potrivit unui bilanț militar transmis de Agenția khmeră de informații (AKI), în perioada 16 ianuarie — 16 februarie, Forțele armate de eliberare națională ale poporului cambodgian, care au acționat pe fronturile de la sud și sud-vest de Pnom Penh, au scos din luptă peste 2 300 de militari lonnoliști, au capturat peste 600 de piese de armament de diferite tipuri, au distrus 29 de blindate și 12 autocamioane și au doborît sau avariat 8 avioane inamice.

În aceeași perioadă, patrioții khmeri au distrus 23 de poziții întărite ale inamicului, iar peste 1 000 de familii din teritoriul controlat de trupele lonnoliste s-au refugiat în zonele eliberate.

◆

Retragerea ultimelor trupe israeliene de pe malul occidental al Canalului Suez

CAIRO 21 (Agerpres). — Cea de-a patra etapă a dezangajării militare, desfășurată în conformitate cu prevederile acordului încheiat, în acest sens, între Egipt și Israel, a luat sfîrșit, miercuri, prin retragerea ultimelor trupe israeliene de pe malul occidental al Canalului Suez — a anunțat un purtător de cuvînt al O.N.U., reluat de agențiile Reuter și France Presse.

În cursul nopții, teritoriul respectiv a fost preluat de forțele egiptene.

◆

Plenara C.C. al P.C. din Japonia

TOKIO 21 — Corespondentul Agerpres, Paul Diaconu, transmite: La Tokio s-au desfășurat, între 17 și 20 februarie, lucrările celei de-a doua plenare a Comitetului Central al Partidului Comunist din Japonia. Plenara a adoptat în unanimitate rapoartele C.C. „Cu privire la victoria în alegerile pentru Camera Consilierilor", „Asupra luptei pentru apărarea nivelului de trai al populației și actualelor acțiuni de masă" și „Asupra programului de trei ani privind construcția de partid și situația actuală a construcției de partid".

Președintele Prezidiului C.C. al P.C.J., Kenji Miyamoto, a subliniat, în încheierea dezbaterilor, că plenara ținută în preajma alegerilor, are o semnificație deosebită, întrucît ea a avut loc într-un moment în care se desfășoară o luptă serioasă pentru apărarea nivelului de viață al poporului, iar sarcinile importante ale partidului au fost discutate sub toate aspectele.

Greva celor peste un milion de muncitori italieni

ROMA 21 (Agerpres). — Miercuri, peste un milion de muncitori italieni din metalurgie, industria chimică, textilă și alimentară au declarat grevă. Programul greviștilor cuprinde atît revendicări specifice — îmbunătățirea condițiilor de muncă și de viață —, cît și revendicări cu un caracter mai larg: necesitatea elaborării de către guvern a unui program de investiții în sudul țării, regiune rămasă în urmă din punct de vedere economic.

Acțiuni de protest au desfășurat și lucrătorii din agricultură. Astfel, la Bari, peste 10 000 de agricultori au protestat, marți, în fața clădirii administrației provinciale, cerînd majorarea prețurilor de achiziție la produsele agricole și măsuri pentru relansarea agriculturii.

Pe de altă parte, Alianța națională a țăranilor a anunțat că membrii ei vor participa la greva generală din 27 februarie și la manifestațiile de masă din 7 martie.

FAPTUL DIVERS PE GLOB

Virus care provoacă leucemie la om

Doi cercetători canadieni în domeniul cancerului au afirmat că au reușit să descopere și să fotografieze un virus care provoacă leucemia la om. Clișeele pe care le-au prezentat aceștia, în sprijinul afirmațiilor lor „Societății de biochimie și biofizică din Toronto" înfățișează „particule" a căror structură o amintește pe aceea a virusului deja cunoscut, care provoacă leucemia la animale. Particulele virale au putut fi izolate pornindu-se de la culturi de celule cancerigene.

Cei doi cercetători canadieni apreciază că este necesar să se stabilească dacă aceste particule sînt active din punct de vedere biologic și capabile, deci, să contamineze celulele sănătoase ale organismului uman.

Mini-automobil cu trei roți

Societatea „E.V.I.", din Detroit, a anunțat realizarea unui mini-automobil cu trei roți, dotat cu motor electric, dispunînd de o autonomie de 70 de km și capabil să dezvolte o viteză maximă de 40 km pe oră.

Motorul autovehiculului este acționat de două baterii de cîte 12 volți fiecare, ce pot fi reîncărcate în 7 ore, prin simpla lor racordare la rețeaua electrică a locuinței. Avînd caroseria din plastic, mini-automobilul are două locuri și cîntărește numai 180 kg. Producția sa de serie va începe în toamna acestui an, prețul de desfacere urmînd a fi de aproximativ 1 200 de dolari.

Parc național în zona centrală a Amazoniei braziliene

În zona centrală a Amazoniei braziliene, în regiunea Itaituba a fost amenajat un parc național, extins pe o suprafață de circa un milion de hectare și considerat de specialiști ca fiind cel mai mare de acest gen din Brazilia și unul dintre cele mai mari din lume.

Potrivit afirmației lui Mauro Cavalcanti, ministrul brazilian al agriculturii, această imensă rezervație forestieră, care va fi mărginită în unele zone de Transamazonian, cuprinde și o serie de puncte turistice, îndeosebi de-a lungul fluviului Tapajoz, unul din cei mai mari afluenți ai Amazonului.

MEMENTO

Filme

VINERI 22 FEBRUARIE

PETROȘANI — 7 Noiembrie: Joe Kidd; **Republica**: Antoniu și Cleopatra; **PETRILA**: Infailibilul Raffles; **LONEA** — **Minerul**: Morgiana; **ANINOASA**: Copernik; **VULCAN**: Ultimele 6 minute; **LUPENI** — **Cultural**: Veronica se întoarce; **Muncitoresc**: 17 acționează; **URICANI**: Jucătorul.

radio

5,00 Buletin de știri; 5,05 Drumeție folclorică muzicală; 5,40 Jurnal agrar; 6,00 Radioprogramul dimineții; 8,00 Sumarul presei; 8,08 La microfon, melodia preferată; 9,00 Buletin de știri; 9,05 Avanpremieră Radio-TV; 9,20 Muzică populară; 9,40 În ritmul zarzuelelor; 10,00 Buletin de știri; 10,05 Curier economic; 10,10 De la debut la consacrare — compozitorul Richard Bartzer; 10,30 Sănătatea. Accidentele de circulație rutieră; 10,45 Din folclorul muzical al popoarelor; 11,00 Buletin de știri; 11,05 Cîntece tinerești de muncă de Nelu Ionescu; 11,20 Muzică ușoară; 12,00 Buletin de știri; 12,05 Întîlnire cu melodia populară și interpretul preferat; 12,30 Știința la zi; 12,35 Piese corale de Ion Croitoru; 13,00 Radiojurnal; 13,15 Concert de prînz; 14,00 Buletin de știri; 14,05 Varietăți muzicale; 14,40 Cîntece populare; 15,00 Buletin de știri; 15,05 Divertis-club; 16,00 Radiojurnal; 16,15 Partidul, călăuza noastră; 16,25 Miorița; 16,45 Discul zilei — Peter Spaleny; 17,00 Buletin de știri; 17,05 Radiopublicitate; 17,15 Pentru patrie; 17,40 Muzică populară; 18,00 Orele serii; 20,00 Concert de muzică populară; 20,30 Itinerar la harta țării; 20,40 Muzică pe adresa dumneavoastră; 21,00 Buletin de știri; 21,30 Consemnări; 22,00 Radiojurnal; 22,30 Bijuterii muzicale; 23,02 — 3,00 Estrada nocturnă.

tv

16,00-17,00 Teleșcoală. Matematică. (Consultații pentru elevii clasei a VIII-a. Patrulatere (II). Biologie (Anul III). Fiziologia analizatorilor. Literatură română: Anul 1848 în creația literară.

17,30 Emisiune în limba germană.

19,10 Tragerea Loto.

19,20 1001 de seri. Iepurașul Bunny Bugs.

19,30 Telejurnal.

20,00 România — anul XXX. Revistă social-politică T.V. În cuprins: Confruntări în timp. Cronica ideilor. Mărturii în contemporaneitate. România în lume.

20,35 Crupierul îndrăgostit. Un film muzical-coregrafic francez. •

21,00 Film artistic. Ținutul pulberii de aur. Premieră pe țară.

22,15 24 de ore.

Vremea

Valorile temperaturii înregistrate în cursul zilei de ieri:

Maximele: Petroșani 5 grade; Paring +2 grade.

Minimele: Petroșani +2 grade; Paring —2 grade.

Stratul de zăpadă la Paring: 47 cm.

PENTRU URMĂTOARELE 24 DE ORE:

Vremea se menține închisă. Cer acoperit. Temporar vor cădea precipitații sub formă de ploaie. Vînt slab din sud.

Tiparul — Intreprinderea poligrafică Hunedoara — Subunitatea Petroșani 40 396